



PREFEITURA MUNICIPAL DE SÃO SEBASTIÃO DO PASSÉ  
SECRETARIA MUNICIPAL DA FAZENDA E GESTÃO PÚBLICA  
COMISSÃO PERMANENTE CENTRAL DE LICITAÇÃO

EDITAL DE LICITAÇÃO  
TOMADA DE PREÇOS Nº 003/2020

<b>1 - REGÊNCIA LEGAL:</b> Lei Federal nº 8.666/93, Lei Municipal nº 003/2006, legislações pertinentes e pelas condições previstas neste Edital e seus anexos;	
<b>2 - ÓRGÃO INTERESSADO:</b> SECRETARIA MUNICIPAL DE INFRAESTRUTURA E SERVIÇOS PÚBLICOS	
<b>3 - MODALIDADE:</b> TOMADA DE PREÇOS	<b>4 - PROCESSO ADMINISTRATIVO:</b> Nº 108/2020
<b>5 - TIPO DE LICITAÇÃO:</b> MENOR PREÇO GLOBAL	<b>6 - FORMA DE EXECUÇÃO:</b> PREÇO UNITÁRIO
<b>7 - OBJETO:</b> <b>CONTRATAÇÃO DE EMPRESA ESPECIALIZADA PARA PRESTAÇÃO DE SERVIÇOS DE PAVIMENTAÇÃO ASFALTICA COM EXECUÇÃO DE PASSEIOS E DRENAGEM DE ÁGUA PLUVIAL SITUADA NO BAIRRO DA JANGADA NO MUNICÍPIO DE SÃO SEBASTIÃO DO PASSÉ – BAHIA.</b>	
<b>8 - LOCAL E DATA DO RECEBIMENTO DAS PROPOSTAS, DOCUMENTOS RELATIVOS À HABILITAÇÃO E INÍCIO DA ABERTURA DOS ENVELOPES:</b> DATA: 16/04/2020 HORA: 08hs. LOCAL: Sala da Comissão Permanente Central de Licitação, situada na Praça Cel. Luiz Ventura, nº 16, Centro - São Sebastião do Passé, Bahia.	
<b>9 - DOTAÇÃO ORÇAMENTÁRIA:</b> <b>CONTRATAÇÃO DE EMPRESA ESPECIALIZADA PARA PRESTAÇÃO DE SERVIÇOS DE PAVIMENTAÇÃO ASFALTICA COM EXECUÇÃO DE PASSEIOS E DRENAGEM DE ÁGUA PLUVIAL SITUADA NO BAIRRO DA JANGADA NO MUNICÍPIO DE SÃO SEBASTIÃO DO PASSÉ – BAHIA.</b>	
<b>10 - PRAZO DE VIGENCIA:</b> Prazo de vigência dos serviços ora licitados é de <b>120 (cento e vinte) dias</b> , contados a partir da data de emissão da ordem de início dos serviços. Este contrato poderá ser prorrogado se houver interesse da Administração, mediante termo aditivo.	<b>11 - VALOR ESTIMADO DA LICITAÇÃO:</b>  <b>R\$ 1.266.168,94</b>
<b>12 - LOCAL, HORÁRIO E MEIO DE COMUNICAÇÃO PARA ESCLARECIMENTOS SOBRE ESTE EDITAL:</b> O edital encontra-se à disposição dos interessados, na Sala da Comissão Permanente Central de Licitação, situada na Praça Cel. Luiz Ventura, nº 16, Centro, de 2ª. a 6ª. feira de 8:00 às 16:00 h. Informações através do telefone: 71 3655-8000.	
<b>PRESIDENTE DA CPCL:</b> <b>NAIARA SUIANE MOURA RAMOS</b>	
Endereço da Comissão: Praça Coronel Luiz Ventura, nº 16, Centro - São Sebastião do Passé – Bahia. TELEFONE: (71) 3655-8000.	

A proposta deverá ser apresentada exclusivamente nos modelos anexos e ser recebida em Sessão Pública, às 08hs do dia 16 de abril de 2020, no seguinte endereço: na sede da PREFEITURA MUNICIPAL DE SÃO SEBASTIÃO DO PASSÉ, sala de Licitações, neste Município.



### 13 - DO CREDENCIAMENTO:

**13.1.** Os proponentes deverão se apresentar para credenciamento junto a Comissão por um representante devidamente munido de documento que o credencie a participar desta sessão pública;

**13.2.** Cada licitante far-se-á representar por seu titular ou mandatário constituído e somente estes serão admitidos a intervir nas fases do procedimento licitatório, respondendo, assim, para todos os efeitos, pelo representado;

**13.2.1.** Caso a procuração não seja pública, será necessário o reconhecimento da firma do subscritor, que deverá ter poderes para outorgá-la; caso não exista a comprovação a empresa não poderá participar da tomada de preço;

**13.2.2.** A procuração de que trata o item anterior deverá ser apresentada em conjunto com a cópia do Contrato Social ou equivalente da empresa;

**13.3.** Nos casos em que a empresa estiver representada por sócio, proprietário, dirigente ou assemelhado da empresa proponente, o mesmo deverá apresentar cópia do respectivo Estatuto ou Contrato Social, devidamente acompanhada do documento original para autenticação na Sessão, ou cópia autenticada em cartório, no qual estejam expressos seus poderes para exercer direitos e assumir obrigações em decorrência de tal investidura;

**13.4.** Não será admitida a atuação de um único representante legal para duas ou mais empresas. Assim, a mesma pessoa não poderá representar 2 (duas) ou mais empresas;

**13.5.** Para fins de credenciamento o licitante poderá adotar o modelo na forma prevista no **Anexo I** (Modelo de Credencial), acompanhado da devida identificação através de sua Carteira de Identidade ou outro documento, com foto, equivalente;

**13.6.** Após o encerramento da fase de credenciamento não será permitida a participação de retardatários, salvo na condição de ouvintes;

**13.7.** Quando na firma ou denominação social da microempresa ou da empresa de pequeno porte não constar, respectivamente, as abreviações "ME" ou "EPP", juntamente com o credenciamento, será exigida, para fins de aplicação do tratamento diferenciado previsto na Lei Complementar nº 123/06, a comprovação de tal enquadramento, mediante a apresentação de um dos seguintes documentos:

a) declaração emitida pela Secretaria da Receita Federal;

b) declaração do imposto de renda da pessoa jurídica, relativa ao último exercício social, já exigível;

c) declaração do próprio licitante, atestando, sob as penas da lei, o seu enquadramento como microempresa ou empresa de pequeno porte.

**13.8.** Os documentos que credenciam o representante deverão ser entregues separadamente dos envelopes "01" e "02".

**13.9.** A ausência do credenciado em qualquer momento da sessão, salvo autorização expressa da Presidente da CPCL, importará a imediata exclusão da licitante por ele representada.

**13.10.** Em nenhum momento do certame poderá ser utilizado o aparelho celular ou qualquer outro equipamento eletroeletrônico por parte das licitantes participantes, sob pena de desclassificação, salvo com autorização da Presidente da CPCL.

### 14 - DA PARTICIPAÇÃO:

**14.1.** Poderão participar desta Licitação, as empresas que tenham ramo de atividade compatível com o objeto desta licitação e que atenderem a todas as exigências do edital;

**14.2.** Não poderão participar da presente licitação:

**14.2.1.** Pessoas físicas;

**14.2.2.** Empresas em regime de subcontratação ou, ainda, em consórcio;

**14.2.3.** Empresas que possuam restrições quanto à capacidade técnica ou operativa, personalidade e capacidade jurídica, idoneidade financeira e regularidade fiscal;



**PREFEITURA MUNICIPAL DE SÃO SEBASTIÃO DO PASSÉ**  
**SECRETARIA MUNICIPAL DA FAZENDA E GESTÃO PÚBLICA**  
**COMISSÃO PERMANENTE CENTRAL DE LICITAÇÃO**

**14.2.4.** Empresas que estejam sob recuperação judicial, concordata ou falência, concurso de credores, dissolução ou liquidação;

**14.2.5.** Empresas que tenham sido declaradas inidôneas para contratar com a Administração Pública, direta ou indireta, Federal, Estadual ou Municipal, desde que o ato tenha sido publicado no Diário Oficial da União, do Estado ou do Município, pelo Órgão que o praticou;

**14.2.6.** Empresas que não tenham cumprido, integralmente, contratos anteriores firmados ou que, embora ainda vigente, se encontrem inadimplentes com qualquer das obrigações assumidas, quer com esta Prefeitura, quer com outros órgãos e entidades públicas;

**14.2.7.** Empresas estrangeiras que não funcionem no País;

**14.2.8.** Empresas que possuam participação direta ou indireta de sócios, diretores ou responsáveis técnicos que tenham vínculo empregatício com esta Prefeitura;

**14.3.** Os licitantes deverão proceder, antes da elaboração das propostas, a verificação minuciosa de todos os elementos fornecidos, comunicando **por escrito até 2 (dois) dias úteis da reunião de abertura da licitação**, os erros ou omissões porventura observadas:

**14.3.1.** A não comunicação no prazo acima estabelecido implicará na tácita aceitação dos elementos fornecidos, não cabendo, em nenhuma hipótese, qualquer reivindicação posterior com base em imperfeições, omissões ou falhas;

**14.3.2. Os pedidos de esclarecimentos, impugnações e a apresentação escrita dos recursos deverão ser protocolados junto ao Setor de Protocolo, na Prefeitura Municipal de São Sebastião do Passé no horário de funcionamento normal da repartição, de 08:00h às 14:00h, situada na Praça Cel. Luiz Ventura, nº 16, Centro, CEP.: 43.850-000, não sendo aceitos, em nenhuma hipótese, aqueles encaminhados por meio eletrônico, somente se também for encaminhado por SEDEX dentro do prazo determinado;**

**14.4.** Não serão conhecidos os pedidos de esclarecimentos ou impugnações, vencidos os respectivos prazos legais.

**14.5 -** Poderão participar desta licitação empresas inscritas no Registro Cadastral da Secretaria de Administração do Estado da Bahia - SAEB, ou portadoras de Certificado de Registro Cadastral emitido por órgãos federais ou estaduais, no ramo do objeto desta licitação, e que satisfaçam as exigências constantes deste Edital e seus anexos.

**15 - DA FORMA E APRESENTAÇÃO DOS DOCUMENTOS:**

**15.1.** Os elementos que compõem a PROPOSTA COMERCIAL E DOCUMENTAÇÃO DE HABILITAÇÃO devidamente ordenados, numerados e encadernados, serão apresentados em 02 (dois) invólucros distintos e lacrados, os quais deverão conter na parte frontal:

<p><b>PREFEITURA MUNICIPAL DE SÃO SEBASTIÃO DO PASSÉ</b> <b>TOMADA DE PREÇOS: Nº 003/2020</b> <b>OBJETO: CONTRATAÇÃO DE EMPRESA ESPECIALIZADA PARA PRESTAÇÃO DE SERVIÇOS DE PAVIMENTAÇÃO ASFALTICA COM EXECUÇÃO DE PASSEIOS E DRENAGEM DE ÁGUA PLUVIAL SITUADA NO BAIRRO DA JANGADA NO MUNICÍPIO DE SÃO SEBASTIÃO DO PASSÉ – BAHIA.</b> <b>NOME E ENDEREÇO DO LICITANTE:</b> <b>IDENTIFICAÇÃO DOS ENVELOPES:</b> <b>- ENVELOPE Nº 01 - PROPOSTA COMERCIAL</b> <b>- ENVELOPE Nº 02 – DOCUMENTAÇÃO DE HABILITAÇÃO</b></p>
-------------------------------------------------------------------------------------------------------------------------------------------------------------------------------------------------------------------------------------------------------------------------------------------------------------------------------------------------------------------------------------------------------------------------------------------------------------------------------------------------------------------------------------------------

**15.2.** A colocação de elemento (s) do envelope da Proposta Comercial no envelope da Documentação acarretará a inabilitação do licitante;

**15.3.** Não será admitido encaminhamento de documentação e proposta via fax, via postal ou similar;

**15.4.** Em qualquer hipótese a Comissão de Licitação, ou a autoridade superior desta Prefeitura poderá exigir a apresentação dos demais documentos da habilitação, sempre que for suscitada dúvida quanto a regularidade da situação jurídica e da Inscrição Cadastral da Licitante. O não atendimento da solicitação, no prazo fixado, implicará na inabilitação, com a devolução dos envelopes solicitados.

**16 - DA APRESENTAÇÃO DA PROPOSTA DE PREÇO:**



PREFEITURA MUNICIPAL DE SÃO SEBASTIÃO DO PASSÉ  
SECRETARIA MUNICIPAL DA FAZENDA E GESTÃO PÚBLICA  
COMISSÃO PERMANENTE CENTRAL DE LICITAÇÃO

**16.1** - A Proposta de Preços, constante do Envelope n.º 01 (Proposta de Preços), encabeçada preferencialmente por índice relacionando todos os documentos e as folhas em que se encontram, será apresentada em 01 (uma) via, sem emendas ou rasuras, datada e assinada, na forma de original ou cópia autenticada contendo:

**16.1.1** - O preço final em reais dos serviços listados, em algarismos e por extenso, prevalecendo, em caso de divergência, este último;

**16.1.2** - Preços unitários em reais para todos os itens da planilha anexa, devendo constar no canto superior direito de cada folha a data da proposta. **Os preços unitários não poderão ser superiores aos preços unitários constantes na planilha orçamentária, que é parte integrante deste edital.**

**16.1.3** - Validade não inferior a 60 (sessenta) dias;

**16.1.4** - Composição de preços unitários de todos os serviços constantes da Planilha Orçamentária com a respectiva **composição do BDI, não poderão ser superiores ao valor de 30,50%, conforme estipulado em planilha, com o limite estipulado respeitando os limites máximos e mínimos e a fórmula do Acórdão do TCU nº 2622/2013;**

**16.1.5** - Apresentar a Planilha de composição de encargos sociais, respeitando os percentuais fornecidos pelo SINAPI; a não apresentação destas composições implicará na desclassificação da empresa (composição de preços unitários e composição dos encargos sociais) em conformidade com o SINAPI que deverão compor o envelope 01. Apresentar a tabela de cálculo final do BDI;

**16.1.6** - Bonificação e Despesas Indiretas (BDI), considerando o detalhamento da composição de custos com os impostos, incluindo o ISS, e taxas, conforme previsto em Legislações vigentes, sugerimos utilizar o entendimento do Acórdão do T.C.U. – Tribunal de Contas da União – nº 2622/2013.

Fórmula sugerida:  **$BDI = [(1/(1 - IMP)) \times (1 + ADM) \times (1 + DEF) \times (1 + RIS) \times (1 + LB) - 1]$ .**

Onde: IMP = Impostos incidentes sobre o faturamento;

ADM = Despesas administrativas (central e local);

DEF = Despesas financeiras e seguros;

RIS = Riscos e imprevistos;

LB = Lucro bruto.

**16.1.7** - É vedada a inclusão no BDI do Imposto de Renda Pessoa Jurídica n- IRPJ e da Contribuição Social sobre o Lucro Líquido – CSLL.

**16.1.8** - Cronograma Físico Financeiro para 12 (doze) meses, para as etapas executivas, não sendo admitida a última parcela percentual menor que 15% (quinze por cento) do valor contratual.

**16.1.9** - Declaração que nos preços propostos estão inclusas todas as parcelas relativas aos custos de fornecimento de materiais, mão de obra, mobilização, manutenção e operação de equipamentos e veículos, encargos sociais e trabalhistas, contribuições fiscais e quaisquer outras despesas diretas ou indiretas, constituindo-se, portanto, na única remuneração devida pela contratante para execução completa da obra.

## **17 - DA HABILITAÇÃO:**

**17.1.** Sendo aceitável a proposta de menor preço, será aberto o envelope contendo a documentação de habilitação do licitante que a tiver formulado, para confirmação das suas condições de habilitação;

**17.2.** No Envelope nº 02 (Documentação de Habilitação) deverão constar os documentos exigidos para habilitação, apresentados em 1 (uma) via, com todas as páginas rubricadas pelo representante legal e encabeçadas, preferencialmente, por índice, no qual constem as respectivas páginas nas quais se encontram, conforme listagem abaixo:

**17.2.1** Prova de inscrição no Registro Cadastral da Secretaria de Administração do Estado da Bahia - SAEB, ou portadoras de Certificado de Registro Cadastral emitido por órgãos federais ou estaduais, no ramo do objeto desta licitação, e que satisfaçam as exigências constantes deste Edital e seus anexos.

### **17.2.2. Quanto à HABILITAÇÃO JURÍDICA:**

**17.2.2.1.** Registro comercial no caso de empresa individual;

**17.2.2.2.** Ato constitutivo, estatuto ou contrato social em vigor devidamente registrado, em se tratando de sociedades comerciais e, no caso de sociedade por ações acompanhado de documentos de eleição de seus administradores;

**17.2.2.3.** Inscrição do ato constitutivo, no caso de Sociedades Civis, acompanhada de prova de diretoria em exercício;



**PREFEITURA MUNICIPAL DE SÃO SEBASTIÃO DO PASSÉ**  
**SECRETARIA MUNICIPAL DA FAZENDA E GESTÃO PÚBLICA**  
**COMISSÃO PERMANENTE CENTRAL DE LICITAÇÃO**

---

**17.2.2.4.** Decreto de autorização, devidamente arquivado em se tratando de empresas ou sociedades estrangeiras em funcionamento no País.

**17.2.3** quanto à **REGULARIDADE FISCAL E TRABALHISTA:**

**17.2.3.1.** Prova de inscrição no Cadastro Nacional de Pessoa Jurídica (CNPJ);

**17.2.3.2.** Prova de inscrição no Cadastro de contribuintes Estadual ou Municipal, se houver relativo ao domicílio ou sede do licitante, pertinente ao seu ramo de atividade e compatível com o objeto contratual;

**17.2.3.3.** Prova de regularidade com a Fazenda Federal (Tributos e Dívida Ativa da União), Estadual e Municipal, sendo as duas últimas do domicílio ou sede do licitante;

**17.2.3.4.** Prova de regularidade relativa ao Fundo de Garantia por Tempo de Serviço (FGTS), demonstrando situação regular no cumprimento dos encargos sociais instituídos por lei, através de apresentação do Certificado de Regularidade de Situação - CRS;

**17.2.3.5** - Prova de regularidade relativa à débitos trabalhistas, através da apresentação da C.N.D.T - Certidão Negativa de Débito Trabalhista.

**17.2.4 - QUALIFICAÇÃO TÉCNICA DA EMPRESA:**

**17.2.4.1** - Certidão de Registro e Quitação da empresa e dos seus responsáveis técnicos para com o Conselho Regional de Engenharia, Arquitetura e Agronomia - CREA/BA ou Conselho de Arquitetura e Urbanismo – CAU/BA ou ainda do Conselho Federal dos Técnicos Industriais - CFT/BA, do local da sua sede. Caso a licitante vencedora não possua sede no Estado da Bahia, deverá, antes da assinatura do contrato, apresentar o visto do CREA/BA ou CAU/BA ou CFT/BA, nos termos da legislação em vigor, contendo dados cadastrais atuais;

**17.2.4.2** - A comprovação de aptidão para desempenho de atividade pertinente e compatível com o objeto da licitação, através da apresentação de atestado(s) fornecido(s) por pessoas jurídicas de direito público ou privado, devidamente registrados no CREA ou CAU ou CFT, em nome da empresa ou em nome dos seus responsáveis técnicos, sendo estes necessariamente pertencentes ao quadro permanente do licitante, acompanhados das respectivas Certidões de Acervo Técnico - CAT emitidas pelo CREA ou CAU ou CFT, que comprovem experiência pertinente na execução de obras semelhantes.

**17.2.4.2.2** A comprovação do vínculo permanente do(s) Responsável(eis) Técnico(s) deverá ser feita através de comprovação dos profissionais, com a responsabilidade técnica perante o CREA ou CAU/BA ou CFT/BA, os outros profissionais poderão ser feita a comprovação, da seguinte forma:

- 1) Cópia da Carteira de Trabalho e Previdência Social (CTPS);
- 2) Contrato social ou alteração consolidada se sócio;
- 3) Contrato de Prestação de Serviços.

**17.2.4.3** Declaração que o licitante tomou conhecimento de todas as informações e das condições locais para o cumprimento das obrigações da Licitação;

**17.2.4.4** Indicação das instalações e do aparelhamento disponíveis para realização dos serviços, na forma do art. 30, § 6º, da Lei n.º 8.666/93;

**17.2.4.5** Indicação da equipe técnica adequada e disponível para execução dos serviços com indicação da qualificação técnica de cada membro acompanhada de *curriculum vitae* e declaração individual autorizando a empresa a incluí-lo na equipe, firmada com data posterior à publicação do Edital **com firma reconhecida**, e comprovação de regularidade, através de Certidão de Registro e Quitação, junto ao CREA ou CAU ou CFT para os profissionais que assim a legislação exigir;

**17.2.4.5.1** A equipe técnica designada para a execução dos serviços, deverá ser constituída, no mínimo, pelos profissionais abaixo:

- Engenheiro Civil ou Arquiteto na função de responsável técnico;

**17.2.5 - QUALIFICAÇÃO ECONÔMICA-FINANCEIRA:**

**17.2.5.1 Balanço Patrimonial e demonstrações contábeis** do último exercício social já exigíveis e apresentados na forma da lei, que comprovem a boa situação financeira da empresa, podendo ser atualizado por índice oficiais, quando encerrados há mais de três (três) meses da data da apresentação da proposta, vedada a sua substituição por balancetes ou balanços provisórios. O licitante apresentara, conforme o caso, publicação no Diário Oficial ou Jornal de Grande Circulação do Balanço ou cópia reprográfica das páginas do Livro Diário numerados sequencialmente onde



**PREFEITURA MUNICIPAL DE SÃO SEBASTIÃO DO PASSÉ**  
**SECRETARIA MUNICIPAL DA FAZENDA E GESTÃO PÚBLICA**  
**COMISSÃO PERMANENTE CENTRAL DE LICITAÇÃO**

foram transcritos o Balanço e a Demonstração de Resultado, com os respectivos termos de Abertura e Encerramento registrado na Junta Comercial e certidão de regularidade profissional, emitida pelo Conselho Regional de Contabilidade ou no caso de empresas sujeitas a tributação com base no lucro real, o Balanço Patrimonial Demonstração de Resultado emitido através do SPED ( Sistema Público de Escrituração Digital) contendo Recibo de Entrega do Livro, os Termos de Abertura Encerramento e Autenticação, podendo este último ser substituído pela Etiqueta de Junta Comercial ou Órgão de registro;

a.1) Os licitantes que iniciaram as suas atividades no presente exercício deverão apresentar, também, o **BALANÇO DE ABERTURA**, na forma da lei:

a.2) Serão considerados aceitos na forma da lei, o balanço patrimonial e demonstrações contábeis assim apresentados:

a.2.1) Sociedades regidas pela Lei Federal nº 6.404/76 (Sociedade Anônima):

- Publicados em Diário Oficial; ou
- Publicados em jornal de grande circulação; ou
- Por fotocópia registrada ou autenticada na Junta Comercial da sede ou domicílio do licitante;

a.2.2) Sociedades por cotas de responsabilidade limitada (Ltda):

- Por fotocópia do livro Diário, inclusive com os Termos de Abertura e de Encerramento, devidamente autenticado na Junta Comercial sede ou domicílio do licitante ou em outro órgão equivalente;

a.2.3) Sociedades sujeitas ao regime estabelecido na Lei Complementar nº 123/06 (Lei Geral das Microempresas e das Empresas de Pequeno Porte):

- Por fotocópia (do balanço e demonstrações contábeis) registrada ou autenticada na Junta Comercial da sede ou domicílio do licitante;

**17.2.5.2** Certidão negativa de falência e concordata expedida pelo distribuidor judicial da sede da Licitante, com data de emissão não superior a 30 (trinta) dias anteriores à data de abertura da Licitação.

**17.2.5.3** Declaração firmada pelo contador da Licitante em papel timbrado, atestando que os dados referentes à apresentação dos cálculos correspondentes aos índices abaixo especificados, foram extraídos do balanço do último exercício social já exigível, não sendo admitida a apresentação de fórmulas diversas das abaixo indicadas:

<b>Índice de Liquidez Corrente – ILC</b> ILC=AC / PC ILC ≥ 1,0	
<b>Índice de Liquidez Geral - ILG</b> ILG = (AC+ RLP) / (PC+ ELP) ILG ≥ 1,0	Sendo: AC= Ativo Circulante; PC= Passivo Circulante;
<b>Grau de Endividamento Total - GET</b> GET = (PC + ELP) / AT GET ≤ 0,80	RLP= Realizável a Longo Prazo; ELP= Exigível a Longo Prazo; AT= Ativo Total

**17.2.7.** O cumprimento do inciso XXXIII do art. 7º da Constituição Federal será demonstrado através da APRESENTAÇÃO DE DECLARAÇÃO firmada pelo licitante, na forma estabelecida pelo Decreto n.º 4.358, de 5 de setembro de 2002. (ANEXO V);

**17.2.8.** Apresentação de Declaração de que não possui grau de parentesco até o terceiro grau, sob pena de inabilitação;

**17.3** - Os documentos solicitados a título de habilitação deverão ser apresentados em original ou cópias autenticadas por tabelião, ou ainda em cópia simples neste caso, mediante a apresentação dos originais, para conferência e autenticação no momento da abertura do certame.

**17.4** - As cópias dos documentos apresentados que forem emitidos através da Internet NÃO necessitarão estarem autenticadas tendo em vista que todos eles condicionam a sua validade à verificação de autenticidade nos respectivos sites, ficando os licitantes advertidos que, no caso de apresentação de documentos falsificados, a Administração levará a situação ao conhecimento do Ministério Público, para que este órgão apure a responsabilidade do fato.

**18 - DO PROCEDIMENTO LICITATÓRIO:**



**PREFEITURA MUNICIPAL DE SÃO SEBASTIÃO DO PASSÉ**  
**SECRETARIA MUNICIPAL DA FAZENDA E GESTÃO PÚBLICA**  
**COMISSÃO PERMANENTE CENTRAL DE LICITAÇÃO**

---

**18.1** - No dia, horário e local previstos no preâmbulo deste Edital, em sessão pública, a Comissão permanente Central de Licitação receberá os Envelopes 01 e 02, **abrindo primeiro o Envelope 01**, contendo as Propostas de Preços e também a composição de preços unitários baseado nas condições do SINAPI.

**18.2** - Iniciada a fase de classificação, não serão recebidas propostas de pessoas jurídicas retardatárias em nenhuma hipótese, nem admitida qualquer retificação ou modificação das condições ofertadas.

**18.3** - A Comissão procederá à verificação da conformidade e compatibilidade de cada proposta com os requisitos e especificações do Edital e, conforme o caso, com os preços correntes no mercado ou orçados pela Administração.

**18.4** - As propostas que estejam desconformes ou incompatíveis com as disposições previstas no Edital serão desclassificadas pela Comissão, de acordo com os critérios de avaliação constantes do ato convocatório.

**18.5** - Aos concorrentes desclassificados a Comissão promoverá a devolução dos envelopes fechados, contendo a respectiva documentação de habilitação, desde que não tenha havido recurso ou após a sua denegação.

**18.6** - O Presidente da Comissão de Licitação franqueará a palavra aos participantes, para que registrem em ata os protestos que entenderem cabíveis, podendo ser apreciados e decididos de imediato, salvo quando envolverem aspectos que exijam análise mais acurada.

**18.7** - Não havendo registro de protesto ou impugnação quanto ao julgamento das Propostas de Preço, ou em havendo, forem decididos de imediato, a Comissão prosseguirá no andamento dos trabalhos, com a abertura do Envelope 02 - HABILITAÇÃO - dos licitantes classificados nos três primeiros lugares, desde que haja declaração expressa, consignada em Ata, de renúncia a recurso por parte de todas as licitantes participantes, através de representantes com poderes expressos para tal fim.

**18.8** - Se houver protesto por recurso, permanecerão os envelopes de Habilitação fechados em poder da Comissão, devidamente rubricados por todos os presentes, para serem posteriormente recolhidos e guardados em poder da Comissão, até a designação de nova data para abertura do Envelope 02.

**18.9** - Das sessões de recebimento e abertura dos Envelopes 01 e 02 serão lavradas atas circunstanciadas que serão assinadas pelos membros da Comissão Setorial de Licitação e pelos representantes das pessoas jurídicas ali presentes, nas quais poderão ser inseridas as reclamações de quaisquer licitantes, que serão dirimidas pela Comissão de Licitação na oportunidade ou deixadas para depois, comunicando-se, neste caso, o resultado aos interessados.

**18.10** - É facultado à Comissão de Licitação ou ao Prefeito, em qualquer fase da licitação, promover diligência destinada a esclarecer ou complementar a instrução do processo.

**18.11** - A Comissão Permanente Central de Licitação poderá conceder aos licitantes o prazo de 3 (três) dias úteis para a juntada posterior de documentos, cujo conteúdo retrate situação fática ou jurídica já existente na data da apresentação da proposta.

**18.12** - Os erros materiais irrelevantes serão objetos de saneamento, mediante ato motivado da Comissão Permanente Central de Licitação.

## **19 - DOS CRITÉRIOS DE JULGAMENTO:**

**19.1** - A presente licitação tem como principal critério de julgamento o VALOR GLOBAL da proposta de preço, e subsidiariamente:

- a) condições de pagamento;
- b) prazo de conclusão dos serviços.

**19.2** - Após exame minucioso das propostas, a Comissão Permanente Central de licitação emitirá um parecer escrito que será homologado pelo Sr. PREFEITO de São Sebastião do Passé, seguindo-se à adjudicação do objeto ao vencedor da Licitação.

**19.3** - Até a assinatura do instrumento contratual, poderá a autoridade competente excluir Licitantes, em despacho motivado, sem direito a indenização e sem prejuízo de outras sanções, se tiver ciência de fato ou circunstância anterior ou superveniente ao julgamento da Licitação, que revele inidoneidade ou falta de capacidade financeira, técnica ou administrativa;

**19.4** - Em caso de empate, a adjudicação será feita na forma estabelecida na Lei Federal nº 8.666/93;

**19.5** - Serão desclassificadas as propostas que:

- a) contiverem rasuras, emendas ou borrões;
- b) não atendam à exigência de assinatura dos representantes legais ou procuradores devidamente credenciados, em todas as páginas;
- c) forem apresentadas por consórcios ou grupos de empresa;
- d) consignarem, simplesmente, redução sobre os preços mais baixos das propostas dos demais concorrentes;
- e) apresentarem preços excessivos ou manifestamente inexequíveis;
- f) não atendam às exigências do ato convocatório da licitação.

## **20 - DA HOMOLOGAÇÃO E DA ADJUDICAÇÃO:**

**20.1** - A Comissão de Licitação apresentará o Prefeito o processo de licitação e relatório de julgamento para fins de homologação e adjudicação.

**20.2** - A Administração reserva-se ao direito de homologar ou não, total ou parcialmente esta licitação, não havendo qualquer compromisso de compra com o proponente vencedor, não tendo o mesmo direito a reclamações ou indenização.

**20.3** - Após a homologação e adjudicação pelo Sr. PREFEITO o licitante vencedor será convocado, dentro do prazo de 5 (cinco) dias úteis para assinatura do contrato, nos termos da minuta constante deste Edital, que autoriza a prestação dos serviços licitados.

**20.4** - É facultado à Administração, quando o convocado não assinar o termo de contrato no prazo e condições estabelecidas, convocar os licitantes remanescentes, na ordem de classificação, para fazê-lo em igual prazo e nas mesmas condições propostas pelo primeiro colocado, inclusive quanto aos preços, ou revogar a licitação, sujeitando-se o licitante faltoso às penalidades cabíveis na Lei nº 8.666/93.

## **21 - DA IMPUGNAÇÃO E DOS RECURSOS:**

**21.1** - Dos atos da Administração resultantes da aplicação da Lei nº 8.666/93, caberá recursos de acordo com o estabelecido no seu art. 109;

**21.2** - O Licitante que desejar impugnar o Edital deverá fazê-lo nos moldes e prazos estabelecidos nos §§1º e ss. do art. 41 da Lei nº 8.666/93;

**21.3** - Apresentada a impugnação do Edital, conforme dispõe o art. 41, § 1º, da Lei nº 8.666/93, reserva-se à Comissão o direito de decidir ou encaminhar a impugnação à autoridade superior, adiando a abertura dos Envelopes de nº 01 e nº 02 para uma nova data;

**21.4.** - Até 05 (cinco) dias úteis antes da data fixada para recebimento das documentações e propostas (realização da sessão pública da Tomada de Preços), qualquer pessoa poderá solicitar esclarecimentos, providências ou impugnar o ato convocatório do Edital;

**21.5.** - Somente serão aceitos os pedidos de impugnação em original, formalizado no Protocolo Geral, sito na Praça Praça Coronel Luiz Ventura, nº 16, Centro - São Sebastião do Passé – Bahia – CEP.: 43.850-000, dirigidos à Presidente da Comissão Permanente Central de Licitação, na Sede da Prefeitura Municipal de São Sebastião do Passé, no horário de atendimento das 8h às 14h ou por meio eletrônico (e-mail) desde que o original seja encaminhado dentro do prazo por SEDEX – CORREIOS, com comprovante de Ar – Aviso de Recebimento, sob pena da impugnação ou recurso ser considerado deserto;

**21.6.** - Acolhida a petição contra o ato convocatório, será designada nova data para realização do certame;

**21.7.** - A apresentação de impugnação, após o prazo estipulado em Lei, não a caracterizará como impugnação, recebendo tratamento como pedido de informações;

**21.8.** - Não serão conhecidos as impugnações e os recursos subscritos por representante não habilitado legalmente ou não identificado no processo para responder pelo proponente;

**21.9.** - Não serão conhecidos impugnações e recursos que forem enviados por fax ou e-mail;

**21.10** - Da habilitação ou inabilitação, bem como da classificação caberá recurso, interposto por escrito, em primeira instância, dirigido ao Presidente da Comissão Permanente Central de Licitação, em segunda instância AO PREFEITO MUNICIPAL DE SÃO SEBASTIÃO DO PASSÉ, no prazo de cinco dias úteis, contando da notificação dos interessados.



**21.11** - Terão efeitos suspensivos os recursos relativos ao ato de inscrição, habilitação, classificação de licitantes e adjudicação;

**21.12** - Os recursos interpostos fora do prazo não serão aceitos, nem conhecidos.

## **22 - DOS PAGAMENTOS E DA DOTAÇÃO ORÇAMENTÁRIA:**

**22.1** - Os pagamentos serão efetuados contra medição dos serviços, após a emissão de nota fiscal, observadas as condições estabelecidas no Contrato.

**22.2** - As despesas decorrentes deste processo correrão por conta da seguinte programação:

UNIDADE: 07.07 SECRETARIA MUNICIPAL DE INFRAESTRUTURA E SERVIÇOS PÚBLICOS  
ATIVIDADE: 15.451.0008.1020 – PAVIMENTAÇÃO E DRENAGEM DE VIAS PÚBLICAS  
ELEMENTO DE DESPESA: 44.90.51.00 – OBRAS E INSTALAÇÕES  
FONTE: 0244000 – CESSÃO ONEROSA – VOLUMES EXCEDENTES DO PRÉ-SAL

## **23 - SANÇÕES ADMINISTRATIVAS:**

**23.1** O LICITANTE que incidir nas hipóteses abaixo relacionadas, será aplicada a seguinte sanção, graduada conforme a gravidade da infração, sem prejuízo de sanções civis e criminais, após o prévio processo administrativo, garantida a ampla defesa e o contraditório:

**23.1.1 Impedimento de licitar e contratar com a Administração Pública**, pelo prazo de até 2 (dois) anos quando:

- a) Não celebrar o contrato;
- b) Deixar de entregar documentação exigida para o certame;
- c) Apresentar documentação falsa;
- d) Ensejar o retardamento da execução do objeto;
- e) Não manter a proposta;
- f) Falhar ou fraudar na execução do contrato;
- g) Comportar-se de modo inidôneo;
- h) Cometer fraude fiscal.

**23.2** O CONTRATADO que incidir nas hipóteses abaixo relacionadas, serão aplicadas as seguintes sanções, graduadas conforme a gravidade da infração, sem prejuízo de sanções civis e criminais, após o prévio processo administrativo, garantida a ampla defesa e o contraditório:

**23.2.1. Advertência** sempre que forem constatadas infrações leves.

**23.2.2 Multa** por atraso imotivado na execução do objeto do contrato, nos prazos abaixo definidos:

- a) 0,20% (vinte décimos por cento) do valor do contrato, por dia de atraso no prazo contratual, ou nos prazos parciais das Ordens de fornecimento, limitadas a 20% do valor da fatura;
- b) 0,20% (vinte décimos por cento) do valor do contrato, por dia de atraso no prazo estabelecido e notificado por escrito pela Fiscalização para o cumprimento de determinações, na primeira vez, limitadas a 20% do valor da fatura;
- c) 0,40% (quarenta décimos por cento) do valor deste contrato, por dia de atraso no prazo estabelecido e notificado por escrito pela Fiscalização para o cumprimento de determinações, nas reincidências, limitadas a 20% do valor da fatura.

**23.2.2.1** A multa dobrará a cada caso de reincidência, não podendo ultrapassar a 30% do valor atualizado do contrato, sem prejuízos da cobrança de perdas e danos que venham a ser causados ao interesse público e da possibilidade da rescisão contratual;

**23.2.3. Suspensão** com prazo máximo de 02 (dois) anos, conforme definidos abaixo:

- a) de até 03 (três) meses quando incidir 02 (duas) vezes em atraso, por mais de 15 (quinze) dias;
- b) de até 02 (dois) anos quando praticar ato ilícito visando frustrar os objetivos do contrato, no âmbito da Administração Pública Municipal.

**23.2.4 Suspensão** de até 02 (dois) anos e **multa** sobre o valor do contrato, a depender do prejuízo causado à Administração Pública Municipal, quando:

- a) não atender às especificações técnicas e os quantitativos estabelecidos no contrato: multa de 10% a 20%;
- b) paralisar a execução do objeto do contrato, sem justa causa e prévia comunicação à Administração: multa de 10% a 20%;

c) executar o objeto do contrato em desacordo com o termo de referência, que apresente insegurança no desenvolvimento das atividades ou que comprometa a segurança das pessoas: multa de 10% a 20%;

**23.2.5 Declaração de inidoneidade** para licitar e contratar com a Administração Pública quando o licitante incorrer por duas vezes nas suspensões elencadas no subitem 23.2.3 e 23.2.4.

**23.3** A suspensão temporária do fornecedor cujo contrato com a Administração Pública esteja em vigor, impedirá o mesmo de participar de outras licitações e contratações no âmbito do Município até o cumprimento da penalidade que lhe foi imposta.

**23.4** Declaração de inidoneidade para licitar ou contratar com a Administração Pública Municipal, enquanto perdurarem os motivos determinantes da punição ou até que seja promovida a reabilitação perante a própria autoridade que aplicou a penalidade, que será concedida sempre que o contratado ressarcir a Administração pelos prejuízos resultantes e após decorrido o prazo da penalidade aplicada.

**23.5** As multas aplicadas deverão ser pagas espontaneamente no prazo máximo de 05 (cinco) dias ou serão deduzidas do valor correspondente ao valor da execução, após prévio processo administrativo, garantida a ampla defesa e o contraditório ou, ainda, cobradas judicialmente, a critério do departamento administrativo/jurídico do Município.

**23.6** Caso o valor da multa seja superior ao valor da garantia prestada, o contratado responderá pela sua diferença, a qual será descontada dos pagamentos eventualmente devidos pela Administração, ou, ainda, cobrada judicialmente.

**23.7** A multa poderá ser aplicada cumulativamente com as demais penalidades, a depender do grau da infração cometida pelo contratado e dos prejuízos causados à Administração Pública Municipal, não impedindo que o Município rescinda unilateralmente o contrato.

**23.8** As sanções previstas no item 23 deste edital são de competência exclusiva do Município, permitida a delegação para a sanção prevista no subitem 23.2.1, facultada a defesa do interessado no respectivo processo, no prazo de 05 (cinco) dias da abertura de vistas.

**23.9** Os danos e prejuízos serão ressarcidos à contratante no prazo máximo de 48 (quarenta e oito) horas, após prévio processo administrativo, garantida a ampla defesa e o contraditório, contado da notificação administrativa à Contratada, sob pena de multa.

#### **24 - DO TRATAMENTO JURÍDICO DIFERENCIADO DISPENSADO ÀS MICRO-EMPRESAS E EMPRESAS DE PEQUENO PORTE (LEI COMPLEMENTAR Nº 123/06):**

**24.1** - Na presente licitação, as microempresas (ME) e empresas de pequeno porte (EPP), devidamente identificadas nos termos do art. 72 da Lei Complementar n.º 123/06, deverão apresentar toda a documentação exigida para efeito de comprovação de regularidade fiscal, mesmo que esta apresente alguma restrição.

**24.1.1** - Havendo alguma restrição na comprovação da regularidade fiscal, será assegurado o prazo de 5 (cinco) dias úteis, cujo termo inicial corresponderá ao momento em que o proponente for declarado o vencedor do certame, prorrogáveis por igual período, a critério da Comissão de Licitação, para a regularização da documentação, pagamento ou parcelamento do débito, e emissão de eventuais certidões negativas ou positivas com efeito de certidão negativa.

**24.1.2** - A não-regularização da documentação, no prazo previsto no item 24.1.1, implicará na inabilitação do licitante e decadência do direito à contratação, sem prejuízo das sanções previstas no [art. 81 da Lei Federal nº 8.666/93](#), sendo facultado à Administração convocar os licitantes remanescentes, efetivamente habilitados, na ordem de classificação, para a assinatura do contrato, ou revogar a licitação.

**24.2** - Em caso de empate entre as propostas apresentadas, será assegurada, como critério de desempate, preferência de contratação para as microempresas e empresas de pequeno porte.

**24.2.1** - Entende-se por empate aquelas situações em que as propostas apresentadas pelas microempresas e empresas de pequeno porte sejam iguais ou até 10% (dez por cento) superiores à proposta mais bem classificada.

**24.3** - Para efeito do disposto no item 24.2, ocorrendo o empate, proceder-se-á da seguinte forma:

**a)** a microempresa ou empresa de pequeno porte mais bem classificada poderá apresentar proposta de preço inferior àquela considerada vencedora do certame, situação em que será adjudicado em seu favor o objeto licitado;

**b)** não ocorrendo a contratação da microempresa ou empresa de pequeno porte, na forma da alínea "a", serão convocadas as microempresa ou empresas de pequeno porte remanescentes que porventura se enquadrem na hipótese do item 24.2.1, na ordem classificatória, para o exercício do mesmo direito;



**PREFEITURA MUNICIPAL DE SÃO SEBASTIÃO DO PASSÉ**  
**SECRETARIA MUNICIPAL DA FAZENDA E GESTÃO PÚBLICA**  
**COMISSÃO PERMANENTE CENTRAL DE LICITAÇÃO**

---

c) no caso de equivalência dos valores apresentados pelas microempresas e empresas de pequeno porte, que se encontrem no intervalo estabelecido no item 24.2.1, será realizado sorteio entre elas para que se identifique aquela que primeiro poderá apresentar melhor oferta.

**24.4** - Na hipótese da não-contratação nos termos previstos no item 24.3, o objeto licitado será adjudicado em favor da proposta originalmente vencedora do certame.

**24.5** - O disposto nos itens 24.2 e 24.3 somente se aplicará quando a melhor oferta inicial não tiver sido apresentada por microempresa ou empresa de pequeno porte.

**25 - DAS DISPOSIÇÕES GERAIS:**

**25.1** - A presente licitação tem fundamento legal na Lei nº 8.666, de 21 de junho de 1993, com as alterações introduzidas pelas Leis nºs 8.883/94 e 9.648/98, aplicando-se, também, a Lei Municipal nº 003/2006.

**25.2** - Esta licitação será anulada a qualquer tempo se verificada ilegalidade no seu processamento ou julgamento, ou revogada, a juízo da Administração, por motivo de conveniência ou oportunidade mediante decisão fundamentada, sem que caiba aos licitantes qualquer direito a indenizações.

**25.3** - Os licitantes deverão considerar diluídas nos preços unitários e, portanto, no valor global, todas as despesas com serviços auxiliares ou provisórios.

**25.4** - Quaisquer esclarecimentos a respeito deste edital, bem como informações sobre o objeto licitado, serão prestados pela Comissão Setorial de Licitação, no horário de expediente da Prefeitura Municipal de São Sebastião do Passé.

**25.5** - Nenhuma indenização será devida aos licitantes pela aquisição dos elementos necessários à elaboração das propostas.

**25.6** - Ocorrendo motivo que impeça o evento, a reunião será realizada no primeiro dia útil subsequente, no mesmo horário.

**25.7.** Acompanham este Edital os seguintes Anexos:

**25.7.1.** Anexo I – Projeto Básico / Termo de Referência;

**25.7.2.** Anexo II – Planilha e Cronograma Físico Financeiro;

**25.7.3.** Anexo III – Modelo de Proposta de Preços;

**25.7.4.** Anexo IV – Minuta de Procuração;

**25.7.5.** Anexo V – Modelo de Declaração de Proteção ao Trabalho do Menor;

**25.7.6.** Anexo VI – Modelo Composição BDI;

**25.7.7.** Anexo VII – Modelo de Declaração de Inexistência de Fato Impeditivo;

**25.7.8.** Anexo VIII – Minuta do Contrato;

**25.7.9.** Anexo IX – Declaração de Não Parentesco.

**25.7.10.** Anexo X – Mapa de Localização/Imagens Ilustrativas

**25.8** - Fica eleito o foro da Comarca de São Sebastião do Passé, com renúncia expressa a todo e qualquer outro, por mais privilegiado que seja, para dirimir as questões decorrentes da presente licitação.

São Sebastião do Passé, 25 de março 2020.

---

**NAIARA SUIANE MOURA RAMOS**



PRESIDENTE CPCL

**ANEXO I**

**PROJETO BÁSICO / TERMO DE REFERÊNCIA**

**SUMÁRIO**

1. OBJETIVO
2. LOCALIZAÇÃO E DESCRIÇÃO DOS SERVIÇOS
3. VALOR GLOBAL
4. SUBCONTRATAÇÃO
5. PRAZO DE EXECUÇÃO DOS SERVIÇOS, VIGÊNCIA E DO CONTRATO
6. CONDIÇÕES DE PAGAMENTO
7. REGIMÉ DE CONTRATAÇÃO
8. RECURSOS ORÇAMENTÁRIOS
9. ACOMPANHAMENTO E FISCALIZAÇÃO
10. RECEBIMENTO DEFINITIVO DOS SERVIÇOS
11. INFORMAÇÕES COMPLEMENTARES

## TERMO DE REFERÊNCIA

### 1. OBJETIVO

1.1 - O objetivo deste Termo de Referência é o estabelecimento de normas, critérios, condições contratuais principais e o fornecimento de todas as informações que permitam a elaboração de propostas para a contratação de empresa especializada para prestação de serviço de **CONTRATAÇÃO DE EMPRESA ESPECIALIZADA PARA PRESTAÇÃO DE SERVIÇOS DE PAVIMENTAÇÃO ASFALTICA COM EXECUÇÃO DE PASSEIOS E DRENAGEM DE ÁGUA PLUVIAL SITUADA NO BAIRRO DA JANGADA NO MUNICÍPIO DE SÃO SEBASTIÃO DO PASSÉ - BAHIA**

1.2 - A presente licitação é do tipo “menor preço global”, em regime de contratação “Empreitada por Preços Unitários” na modalidade de Tomada de Preços.

### 2. LOCALIZAÇÃO E DESCRIÇÃO DOS SERVIÇOS

2.1 - Os serviços serão executados no bairro da Jangada no Município de São Sebastião do Passé – Bahia.

2.2 - Os serviços, objetos desta licitação, contemplam o seguinte:

Serviços topográficos; Regularização e compactação de subleito ; Pavimentação asfáltica, Transporte Sinalização.

### 3. VALOR GLOBAL

3.1 - Os serviços estão orçados em **R\$ 1.266.168,94 (um milhão, duzentos e sessenta e seis mil cento e sessenta e oito reais e noventa e quatro centavos)**, já inclusos o BDI, encargos sociais, taxas, impostos e emolumentos, cujo detalhamento encontra-se discriminado na Planilha Orçamentária.

### 4. SUBCONTRATAÇÃO

4.1 Não será permitida a subcontratação dos serviços.

### 5. PRAZO DE EXECUÇÃO DOS SERVIÇOS E DE VIGÊNCIA DO CONTRATO

5.1 – O prazo para a execução dos serviços objeto desta licitação será de 60 ( sessenta dias) dias úteis, efetivamente trabalhados em campo. O prazo de vigência será de 120 (cento e vinte dias) dias corridos, contado a partir da data da assinatura do contrato.

Prazo de Execução	Prazo de Vigência
60 dias	120 dias

### 6 CONDIÇÕES DE PAGAMENTO



**PREFEITURA MUNICIPAL DE SÃO SEBASTIÃO DO PASSÉ**  
**SECRETARIA MUNICIPAL DA FAZENDA E GESTÃO PÚBLICA**  
**COMISSÃO PERMANENTE CENTRAL DE LICITAÇÃO**

---

6.1 - A Prefeitura Municipal de São Sebastião do Passé pagará à Contratada mediante apresentação de faturas mensais que virão acompanhadas de Relatório Mensal de Execução dos Serviços, Nota Técnica do Gestor de Contrato atestando a qualidade dos serviços executados pela Contratada.

6.2 - Para efeito de pagamento será observado o prazo de até 30 (trinta) dias corridos, contados a partir da data final do período de adimplemento de cada parcela.

6.3 - Considera-se que a aplicação da forma de pagamento definida nestes Termos de Referência remunera inteiramente a Contratada pela execução dos Serviços, incluindo:

- a) Custo de mão-de-obra, salários, acordos e dissídios coletivos;
- b) Custos devido a títulos de encargos sociais, obrigações trabalhistas, previdenciárias, securitárias, rescisão de contrato de pessoal, conforme a legislação brasileira;
- c) Despesas diretas e indiretas;
- d) Fornecimento dos equipamentos, aparelhos, ferramentas e acessórios necessários a execução dos serviços descritos;
- e) Deslocamento dentro da área de abrangência para entrega de trabalhos, com o uso do veículo incluindo manutenção e combustíveis por conta da Contratada;
- f) Fornecimento de EPI's;
- g) Programas, aplicativos específicos e hardware para a execução dos serviços e treinamento de pessoal;
- h) Taxa de administração e Despesas fiscais.

6.4 - Não será faturável serviço algum que não se enquadre nas formas de pagamento estabelecidas nestes Termos de Referência, ou que não seja executado em plena conformidade com os mesmos.

## **7 REGIME DE CONTRATAÇÃO**

7.1 O regime de contratação a ser adotado nesse processo licitatório é de empreitada por menor preço global.

## **8 RECURSOS ORÇAMENTÁRIOS**

8.1 As despesas com a execução dos serviços correrão à conta da Secretaria de Infraestrutura e Serviços Públicos nas seguintes dotações Orçamentárias:

ÓRGÃO: 07 – SECRETARIA MUNICIPAL DE INFRA-ESTRUTURA E SERVIÇOS PÚBLICOS



UNIDADE: 07.07 – SECRETARIA MUNICIPAL DE INFRA-ESTRUTURA E SERVIÇOS PÚBLICOS

ATIVIDADE: 15.451.0008.1020 - PAVIMENTAÇÃO E DRENAGEM DE VIAS PÚBLICAS

ELEMENTO DE DESPESA: 4.4.90.51 – OBRAS E INSTALAÇÕES

FONTE: 0244000 Cessão Onerosa - Volumes excedentes do Pré-Sal

## **9 ACOMPANHAMENTO E FISCALIZAÇÃO**

9.1 A coordenação do contrato, bem como a Fiscalização da execução da obra será realizada pela PREFEITURA, por técnicos designados na forma do Art. 67, da Lei 8.666/93.

9.2 A Fiscalização dos serviços será feita diretamente por uma equipe técnica da Secretária de infraestrutura e serviços, a Fiscalização terá poderes para agir e decidir perante a CONTRATADA, inclusive rejeitando serviços que estiverem em desacordo com o Contrato, com as Normas Técnicas da ABNT e com a melhor técnica consagrada pelo uso, obrigando-se desde já a Contratada a assegurar e facilitar o acesso da Fiscalização, aos serviços, e a todos os elementos que forem necessários ao desempenho de sua missão.

## **10 RECEBIMENTO DEFINITIVO DOS SERVIÇOS**

10.1 Após o término dos serviços, a CONTRATADA requererá à Secretaria de infraestrutura um atestado técnico das atividades concluídas no contrato, para registro no CREA.

10.2 Na hipótese da necessidade de correção, verificada pela Fiscalização, será estabelecido um prazo para que a licitante CONTRATADA providencie as correções ou acertos apontados.

## **11 INFORMAÇÕES COMPLEMENTARES**

11.1. O transporte interno e externo do pessoal e dos equipamentos até o local dos serviços será de inteira responsabilidade da Contratada.

11.2. A CONTRATADA deverá utilizar pessoal experiente, bem como equipamentos, ferramentas e instrumentos adequados para a boa execução dos serviços.

11.3. Será de inteira responsabilidade da empresa CONTRATADA todos e quaisquer danos causados às estruturas, construções, instalações elétricas, cercas, equipamentos etc., existentes no local quando da execução dos serviços.

11.4. Será de responsabilidade da CONTRATADA a vigilância e proteção de todos os materiais e equipamentos no local dos serviços.

11.5. A CONTRATADA disponibilizará as equipes de serviços quando solicitadas e autorizadas pela Fiscalização, para possibilitar a perfeita sincronia e execução dos serviços no prazo contratual.

11.6. Todos os acessos necessários para permitir à chegada dos equipamentos e materiais no local de execução dos serviços deverão ser previstos, avaliando-se todas as suas dificuldades, pois os custos decorrentes de qualquer serviço para melhoria destes acessos correrão por conta da CONTRATADA



## MEMORIAL DESCRITIVO

### 1. GENERALIDADES

#### 1.1. OBJETIVO:

O objetivo deste documento é estabelecer a especificação de todos os serviços relacionados com a execução desta obra. Os serviços serão executados em estreita observância às indicações da fiscalização de obras do município, cujos responsáveis técnicos estão indicados.

#### 1.2 JUSTIFICATIVA:

Um dos grandes problemas ainda é as vias urbanas não pavimentadas que estão sujeitas a degradação, tanto por meio das chuvas como dos veículos motorizados e não motorizados que trafegam pelas áreas, dessa forma, ações que minimizem tal problema surgem como uma solução para melhorar a paisagem urbana do município, além de garantir melhores acessos a diversas localidades do Município.

A dificuldade de locomoção dos moradores ocasionada pela má qualidade do piso natural que dependendo do período do ano se torna intransitável como acúmulo de água, lixo e o crescimento de vegetação rasteira, justificam assim necessidade de pavimentação no Município de São Sebastião do Passé. Estas melhorias ajudarão, também a diminuir o índice de doenças transmissíveis através de meios hídricos durante o período chuvoso ou pelo acúmulo de poeira verificada durante o período seco.

#### 1.3 PRAZO:

O prazo para execução destes serviços e de aproximadamente 90 dias corridos.

### 2. RESPONSABILIDADE DA CONTRATADA

A responsabilidade da empresa contratada é integral para a obra em questão nos termos do Código Civil Brasileiro.

É de inteira e única responsabilidade da Contratada o pagamento de todos os materiais, mão de obra, ferramentas e equipamentos como também todos os encargos e obrigações sociais, trabalhistas e previdenciárias, transporte, seguros e tudo mais que se fizer necessário à conclusão e quitação dos serviços da obra.

A empresa vencedora deverá fornecer mão de obra completa com epi, transporte e alimentação para seus funcionários, ferramentas para execução do serviço, além de retro escavadeira ou escavadeira, para a execução dos referidos serviços.

A Contratada deverá ter no local da obra um arquiteto ou engenheiro civil legalmente habilitado no CREA/BA ou CAU/BA, como responsável geral da obra, auxiliado por um encarregado geral.

Deverá a Contratada permitir e facilitar o acesso da Prefeitura e da Equipe Técnica da Fiscalização, fornecendo todas as informações solicitadas por estas, mantendo na obra, especificações e diário de obra atualizado.

A Contratada deverá responsabilizar-se em arcar com os custos das instalações provisórias, depósitos e alojamentos necessários à execução da obra, os quais não deverão causar transtornos a terceiros.

Não será permitido o acúmulo de entulho ou material em local indevido, ainda que provisoriamente.

A Contratada fica responsabilizada pelo cumprimento das normas de segurança (EPI) do trabalho, assim como o fornecimento de todo equipamento e estrutura de segurança para os operários. A contratada é responsável por exigir o uso dos EPI's e substituir imediatamente quando danificado ou extraviado. Somente a Contratada será responsabilizada em caso de acidentes com operários na obra.



## **2.1. EQUIPAMENTOS DE PROTEÇÃO INDIVIDUAL – EPI**

São os equipamentos utilizados para proteção dos operários durante a realização de seu trabalho. É vedado o ingresso ou a permanência de trabalhadores no canteiro de obras, sem que estejam assegurados pelas medidas previstas na NR 18 e NR 6 e compatíveis com cada fase da obra.

De acordo com a legislação vigente a respeito de segurança e medicina no trabalho para a construção civil (NR5), os EPI's, que são obrigatórios, dividem-se em quatro grupos:

- Proteção da Cabeça: Capacete de segurança, óculos, máscara para pó e os protetores auriculares. Protetor facial para serra circular.
- Proteção para o tronco: uniformes com calças compridas e mangas compridas, capas de chuva. Para trabalhos em altura utilizar cinturão e talabarte de segurança, cinto paraquedista e/ou trava-queda.
- Proteção para os braços e mãos: luvas de PVC, luvas de borracha, luvas de proteção de em malha com pigmento.
- Proteção para pernas e pés: Botas impermeáveis, de couro e em PVC.

## **3. ADMINISTRAÇÃO DA OBRA**

### **3.1. PROCEDIMENTOS ADMINISTRATIVOS**

A Contratada obriga-se a manter o livro DIÁRIO DE OBRAS para os registros diários das ocorrências durante todo o período de vigência do contrato. Além dos registros rotineiros, toda comunicação que envolva segurança da obra, modificação de projeto, acréscimo e/ou supressão de serviços, serviços extraordinários, descumprimento de cláusulas contratuais e outros que a Contratada julgar relevantes deverão ser formalizados através do Diário de Obras. Além desses, a Contratada deverá registrar os dados de rotina da obra como: condições do tempo, data de início e término das etapas da obra, número de operários por categoria, entrada e saída de equipamentos, etc.

## **4. FISCALIZAÇÃO DA OBRA**

A fiscalização da obra estará a cargo da Prefeitura Municipal de São Sebastião do Passé. As obras não poderão ser iniciadas sem a autorização do Fiscal de Obra, através da Ordem de Serviço e caberá ao construtor contratar técnico habilitado para fiscalização da obra, responsabilizando-se por todas as despesas com salários e obrigações sociais.

## **5. PREPARO DO LOCAL DE TRABALHO**

### **5.1. LEVANTAMENTO TOPOGRÁFICO**

O levantamento Topográfico tem a função de localizar e mapear todas as características da superfície de um terreno. Especificamente, o levantamento mede e mostra a forma, configuração, alívio e outras características tridimensionais aplicáveis do solo para criar contornos.

### **5.2. PLACA DA OBRA:**

Será fixada na obra duas placas de identificação em chapa de zinco nas dimensões de 1,50x2,40m de altura e comprimento respectivamente.

### **5.3. MOVIMENTO DE TERRA :**

Nesta pavimentação por causa da topografia não será necessário bota-fora, pois o material que será retirado servirá para aterro, principalmente das calçadas e rua, onde o grade será aumentado, fazendo-se constar de aterro com base estabilizadora ou cascalho, molhado e compactado com rolo

### **5.4. REGULARIZAÇÃO E COMPACTAÇÃO DO SUBLEITO:**

Este serviço se aplica à regularização do subleito, da via a ser pavimentada, com a terraplanagem concluída. Regularização é a operação executada prévia e isoladamente na construção de uma outra camada de pavimento, destinada a conformar o subleito, quando necessária, transversal e longitudinalmente. São indicados os seguintes tipos de equipamentos para a execução do serviço: motoniveladora com escarificador; carro tanque distribuidor de água; rolos compactadores tipo pé-de-carneiro, liso vibratório; grade de disco; etc. Os equipamentos de compactação e mistura, serão escolhidos de acordo com o tipo de material empregado e poderão ser utilizados outros, que não especificados acima, desde que aceitos pela fiscalização.

### **5.5. ESCAVAÇÃO:**

Haverá escavação para implantação da fundação projetada. Será utilizada a escavação manual, devendo ser seguido rigorosamente as indicações do projeto e as especificações no que se refere a locação, profundidade e

declividade para escavação. Poderá haver mudanças na profundidade, caso seja necessário, até que se encontre as condições de suporte para apoio das estruturas.

### **5.6. ATERRO:**

Aterros são segmentos, cuja implantação requer depósito de material quer provenientes de cortes, quer provenientes de empréstimos. Os materiais para aterros deverão estar classificados entre a 1ª e eventualmente a 2ª categoria, não sendo permitido a utilização de solos com materiais orgânicos, turfas e argila orgânica. Para o corpo do aterro não serão permitidos solos com baixa capacidade de suporte e expansão > de 4%. Os solos para a camada final do aterro deverão ser selecionados entre os melhores disponíveis. O lançamento de materiais para o corpo do aterro deverá ser feito em camadas com espessura não superior a 30 cm e para as camadas finais a espessura de 20 cm. A camada superficial deve apresentar-se plana e nos níveis especificados no projeto fornecido pela Fiscalização, as águas pluviais devem ser encaminhadas de modo que não escoem por cima do aterro, este deve ser protegido com valetas e sarjetas, levantando-se a crista para o necessário desvio das águas pluviais.

### **5.7. REATERRO:**

O reaterro de valas consiste no preenchimento ou recomposição de escavações, utilizando-se o próprio material escavado. As operações de reaterros compreendem a descarga, espalhamento, homogeneização, conveniente umedecimento ou aeração, e compactação quando previsto em projeto. A operação será precedida da remoção de entulhos, detritos, pedras, água e lama, do fundo da escavação

### **5.8. PAVIMENTAÇÃO REGULARIZAÇÃO E COMPACTAÇÃO DO SUBLEITO**

Subleito é definido como sendo o semi-espaço que constitui o terreno de fundação do pavimento. Sobre o subleito será assentada a camada do pavimento projetado, por isto, se exige que o mesmo seja capaz de suportar sua parcela dos esforços decorrentes do tráfego, para cálculo da área de regularização é considerado uma faixa de 0,50m nas laterais da pista, para assentamento do meio-fio e sarjeta.

#### **BASE DE BRITA GRADUADA**

A camada de base será executada em Brita graduada com espessura de 20cm, composta por mistura em usina de produtos de britagem, apresentando granulometria contínua, cuja estabilização é obtida pela ação mecânica do equipamento de compactação

#### **IMPRIMAÇÃO COM EMULSÃO**

Sobre a base será executada imprimação para a proteção da mesma, causando impermeabilização que não permitirá a perda de água da mistura solo + cimento, responsável pela cura da base e para aumentar a coesão da superfície da base.

#### **PINTURA DE LIGAÇÃO**

Após a limpeza e lavagem da pista, será efetuada a pintura de ligação com RR-2C, com caminhão tipo espargidor com taxa de aplicação em torno de 0,5 l/m<sup>2</sup> a 0,88l/m<sup>2</sup>, tomando-se os cuidados de limpeza.

Quando a taxa preconizada é de 0,5 l/m<sup>2</sup> de emulsão, é comum adicionar-se água, como processo construtivo, já que a aplicação em pequenas quantidades, somente de emulsão, propicia dificuldades executivas.

#### **C.B.U.Q – REVESTIMENTO**

Após o reperfilamento será efetuada uma camada de revestimento em CBUQ (Concreto Betuminoso Usinado à Quente), espessura de 4 cm, CBUQ é uma mistura à quente de agregados miúdos, graduados e material betuminoso, sobre o pavimento já devidamente limpo. Usando-se para tal, equipe composta de motoniveladora, rolos compactadores tipo liso e pneumático, possibilitando assim um bom acabamento e resistência ao tráfego.

O método consiste no transporte da massa através de caminhões basculantes da usina até sua aplicação, devidamente cobertos com lona. Após aplicada com a vibro acabadora, deverão ser utilizados os rolos pneumáticos e lisos até a perfeita compactação do material.

As faixas da massa poderão ser do tipo IV ou V; segundo norma do DER.

As temperaturas da massa não deverão ultrapassar 177°C; no caminhão a temperatura não deverá ser inferior a 127°C, na rolagem a temperatura deverá ser propícia para compactação do material.

### **6.0 - DRENAGEM SUPERFICIAL**

#### **MEIO-FIO E SARJETA EM CONCRETO**

Em seqüência ao serviço de compactação do subleito, faz-se necessário à execução dos serviços de drenagem superficial da pista, compreendidos de meio-fio e sarjeta de concreto. Apresentando resistência característica mínima de FCK = 11 Mpa, assentados sobre a base compactada rebaixada.

Deverá em cada lote ter rebaixamento de meio-fio para acesso de veículos, obedecendo a existência de portões de acesso de veículos nos lotes, largura mínima de 3,00m e nas esquinas para rampas de acessibilidade.



## **CALÇADA EM CONCRETO**

Nos locais indicados nos projetos será executado calçada em concreto, com espessura de 7cm, com junta de dilatação.

### **7.0 - ENSAIOS NECESSÁRIOS**

#### **I – Sub-base e base**

- Análise granulométrica dos agregados para bases com agregados de pedra – DNIT (ME-083/98) – mínimo 1 ensaio por rua;
- Grau de compactação para bases com solos estabilizados – DNIT (ME/051/94) – mínimo 1 ensaio a cada 100m;
- CBR do material compactado na pista para ambas as bases – DNIT (ME-049/94) – mínimo 1 ensaio por rua;

#### **II – Imprimação e Pintura de Ligação**

- Teor de betume – DNIT (053/94) – mínimo 1 ensaio a cada 300m;

#### **III – Revestimento em CBUQ / PMF**

- Ensaio MARSHALL – apresentar projeto da massa antes de iniciar o revestimento DNIT (107/94) – PMF, DNIT (043/95) – CBUQ;
- Extração de amostra do revestimento – DNIT (ME138/94) e (053/94) – CBUQ e PMF – mínimo uma amostra por rua (determinar a espessura da amostra, resistência à tração por compressão diametral e teor de betumes);
- No caso de revestimento com CBUQ, verificar a temperatura da mistura, para todas as cargas, no momento da distribuição na pista e rolagem. A temperatura da mistura não deve ser inferior a 120°C. DER (ES-P 21-05 CBUQ).

### **8.0 - LAUDOS / TESTES A SEREM APRESENTADOS**

**Obs.: SERÃO COBRADOS A APRESENTAÇÃO, COMO PRÉ-REQUISITO PARA EXECUÇÃO DA MEDIÇÃO**

Pinturas Asfálticas

Pintura de Ligação – DNER-ES 307-97

Ensaio de Viscosidade (DNER-ME-004/94)

Ensaio de Resíduo por Evaporação e Destilação (ABNT NBR 6568)

Atendimento da norma de execução (DNER-ES-014/74 e DNER-ES-015/71). Taxa de aplicação

Controle geométrico (largura / comprimento / taxa)

Massas (Concretos Asfálticos)

Revestimento em CBUQ – ensaio Marshall (apresentar projeto de amassa antes de iniciar o revestimento) – DNIT – 043/95

Revestimento em CBUQ – extração de amostra do revestimento para determinar a espessura da amostra, resistência à tração por compressão diametral e teor de betumes (mínimo 1 amostra por rua) – DNIT – ME - 138/94 e DNIT 053/94

Concretos (calçadas e rampas)

Concreto: Procedimentos de preparo, controle e recebimento (NBR 12655)

- Todo laudo técnico deverá vir acompanhado de ART, conforme estabelece o CREA-BA.
- Qualquer outro teste ou análise de especificação de materiais e serviços, poderá ser solicitado pela Fiscalização Municipal ou pelo Órgão fiscalizador, no momento que julgarem necessário, para acompanhamento da obra e avaliação de aceitação dos serviços.

#### 9.0 CONVENÇÕES E ABREVIATURAS EMPREGADAS

- ABNT: Associação Brasileira de Normas Técnicas.
- AUTOR DO(S) PROJETO(S): Pessoa física, legalmente habilitada, contratada para elaborar o(s) projeto(s) de um empreendimento ou parte dele.
- CONTRATADA: Pessoa física ou jurídica, técnica e juridicamente habilitada, escolhida pelo contratante para executar o empreendimento, de acordo com o(s) projeto(s) e em condições mutuamente estabelecidas pelas partes.
- CONTRATANTE: Pessoa física ou jurídica de direito, com capacidade para determinar a execução de um empreendimento, correndo por sua conta todas as despesas inerentes.
- CREA: Conselho Regional de Engenharia, Arquitetura.
  
- ESPECIFICAÇÕES: Documentos destinados à caracterização de materiais, elementos de construção e equipamentos a empregar.
- ESPECIFICADOR: Autor das especificações apresentadas.
- NB: Norma Brasileira, da ABNT.
- NBR: Norma Brasileira Registrada, Classes 1 a 4, da ABNT.
- NORMAS: Documento que prescreve as condições de cálculo e/ou de execução de serviços.
- RESPONSÁVEL TÉCNICO: Pessoa física, legalmente habilitada, responsável perante o órgão de classe pela execução de um empreendimento ou parte dele.

#### 10.0 NORMAS

- NR 18 – Condições e meio ambiente de trabalho na Indústria da Construção.
- NR 6 – Equipamentos de Proteção Individual – EPI.
- NBR 9061/85 - Segurança de Escavação a Céu Aberto.
- NBR 9575 - Impermeabilização - Seleção e Projeto.
- NBR 6118/2003: projeto de estruturas de concreto - procedimentos.
- NB-51/85 (NBR 6122/83): Código de Fundações e Escavações.
- Norma ISO 9386-1. - Plataforma PNE.
- NR-24 Condições Sanitárias e Conforto nos Locais de trabalho.

ANEXO II  
PLANILHA ORÇAMENTÁRIA E CRONOGRAMA FÍSICO FINANCEIRO  
TOMADA DE PREÇOS Nº 003/2020

PLANILHA ORÇAMENTÁRIA SINTÉTICA									
Item	Código	Banco	Descrição	Und	Quant.	Valor Unit	Valor Unit com BDI	Total	Peso (%)
<b>1</b>			<b>SERVIÇOS INICIAIS</b>					<b>6.262,24</b>	<b>0,49 %</b>
1.1	78472	SINAPI	SERVICOS TOPOGRAFICOS PARA PAVIMENTACAO, INCLUSIVE NOTA DE SERVICOS, ACOMPANHAMENTO E GREIDE	m <sup>2</sup>	6500	0,37	0,48	3.120,00	0,25 %
1.2	74209/001	SINAPI	PLACA DE OBRA EM CHAPA DE ACO GALVANIZADO	m <sup>2</sup>	8	300,98	392,78	3.142,24	0,25 %
<b>2</b>			<b>TERRAPLENAGEM</b>					<b>4.613,00</b>	<b>0,36 %</b>
2.1	73822/002	SINAPI	LIMPEZA MECANIZADA DE TERRENO COM REMOCAO DE CAMADA VEGETAL, UTILIZANDO MOTONIVELADORA	m <sup>2</sup>	5200	0,52	0,68	3.536,00	0,28 %
2.2	74151/001	SINAPI	ESCAVACAO E CARGA MATERIAL 1A CATEGORIA, UTILIZANDO TRATOR DE ESTEIRAS DE 110 A 160HP COM LAMINA, PESO OPERACIONAL * 13T E PA CARREGADEIRA COM 170 HP.	m <sup>3</sup>	300	2,75	3,59	1.077,00	0,09 %
<b>3</b>			<b>PAVIMENTAÇÃO</b>					<b>1.154.812,72</b>	<b>91,21 %</b>



PREFEITURA MUNICIPAL DE SÃO SEBASTIÃO DO PASSÉ  
SECRETARIA MUNICIPAL DA FAZENDA E GESTÃO PÚBLICA  
COMISSÃO PERMANENTE CENTRAL DE LICITAÇÃO

3.1	C3164	SEINFRA	ESCARIFICAÇÃO P/APROVEITAMENTO DE SUB-BASE/BASE/REVESTIMENTO PRIMÁRIO	m <sup>3</sup>	1750	4,84	6,32	11.060,00	0,87 %
3.2	100568	SINAPI	EXECUÇÃO E COMPACTAÇÃO DE BASE E OU SUB-BASE PARA PAVIMENTAÇÃO DE SOLO (PREDOMINANTEMENTE ARENOSO) BRITA - 40/60 COM CIMENTO (TEOR DE 8%) - EXCLUSIVE SOLO, ESCAVAÇÃO, CARGA E TRANSPORTE. AF_11/2019	m <sup>3</sup>	1400	154,38	201,47	282.058,00	22,28 %
3.2	72923	SINAPI	BASE DE SOLO - BRITA (40/60), MISTURA EM USINA, COMPACTAÇÃO 100% PROCTOR MODIFICADO, EXCLUSIVE ESCAVACAO, CARGA E TRANSPORTE	m <sup>3</sup>	208	60,82	79,37	16.508,96	1,30 %
3.3	93358	SINAPI	ESCAVAÇÃO MANUAL DE VALA COM PROFUNDIDADE MENOR OU IGUAL A 1,30 M. AF_03/2016	m <sup>3</sup>	200	59,02	77,02	15.404,00	1,22 %
3.6	94271	SINAPI	GUIA (MEIO-FIO) E SARJETA CONJUGADOS DE CONCRETO, MOLDADA IN LOCO EM TRECHO RETO COM EXTRUSORA, 65 CM BASE (15 CM BASE DA GUIA + 50 CM BASE DA SARJETA) X 26 CM ALTURA. AF_06/2016	M	2600	58,09	75,81	197.106,00	15,57 %
3.7	96401	SINAPI	EXECUÇÃO DE IMPRIMAÇÃO COM ASFALTO DILUÍDO CM-30. AF_11/2019	m <sup>2</sup>	5200	7,09	9,25	48.100,00	3,80 %



PREFEITURA MUNICIPAL DE SÃO SEBASTIÃO DO PASSÉ  
SECRETARIA MUNICIPAL DA FAZENDA E GESTÃO PÚBLICA  
COMISSÃO PERMANENTE CENTRAL DE LICITAÇÃO

3.7	95995	SINAPI	EXECUÇÃO DE PAVIMENTO COM APLICAÇÃO DE CONCRETO ASFÁLTICO, CAMADA DE ROLAMENTO - EXCLUSIVE CARGA E TRANSPORTE. AF_11/2019	m³	208	918,00	1.197,99	249.181,92	19,68 %
3.8	92223	SINAPI	TUBO DE CONCRETO PARA REDES COLETORAS DE ÁGUAS PLUVIAIS, DIÂMETRO DE 800 MM, JUNTA RÍGIDA, INSTALADO EM LOCAL COM ALTO NÍVEL DE INTERFERÊNCIAS - FORNECIMENTO E ASSENTAMENTO. AF_12/2015	M	90	374,83	489,15	44.023,50	3,48 %
3.8	72942	SINAPI	PINTURA DE LIGACAO COM EMULSAO RR-1C	m²	5200	1,72	2,24	11.648,00	0,92 %
3.10	99257	SINAPI	CAIXA ENTERRADA HIDRÁULICA RETANGULAR EM ALVENARIA COM TIJOLOS CERÂMICOS MACIÇOS, DIMENSÕES INTERNAS: 1X1X0,6 M PARA REDE DE DRENAGEM. AF_05/2018	UN	6	691,18	901,99	5.411,94	0,43 %
3.11	94997	SINAPI	EXECUÇÃO DE PASSEIO (CALÇADA) OU PISO DE CONCRETO COM CONCRETO MOLDADO IN LOCO, USINADO, ACABAMENTO CONVENCIONAL, ESPESSURA 10 CM, ARMADO. AF_07/2016	m²	3120	67,37	87,92	274.310,40	21,66 %
<b>4</b>			<b>TRANSPORTE</b>					<b>77.893,92</b>	<b>6,15 %</b>







PREFEITURA MUNICIPAL DE SÃO SEBASTIÃO DO PASSÉ  
SECRETARIA MUNICIPAL DA FAZENDA E GESTÃO PÚBLICA  
COMISSÃO PERMANENTE CENTRAL DE LICITAÇÃO

**CRONOGRAMA FÍSICO – FINANCEIRO**

Cronograma Físico e Financeiro						
Item	Descrição	Total Por Etapa	15 DIAS	30 DIAS	45 DIAS	60 DIAS
1	SERVIÇOS INICIAIS	100,00% 6.262,24	100,00% 6.262,24			
2	TERRAPLENAGEM	100,00% 4.613,00	50,00% 2.306,50	50,00% 2.306,50		
3	PAVIMENTAÇÃO	100,00% 1.154.812,72	10,00% 115.481,27	20,00% 230.962,54	35,00% 404.184,45	35,00% 404.184,45
4	TRANSPORTE	100,00% 77.893,92	5,00% 3.894,70	20,00% 15.578,78	45,00% 35.052,26	30,00% 23.368,18
5	SINALIZAÇÃO	100,00% 22.587,06				100,00% 22.587,06
Porcentagem			10,1%	19,65%	34,69%	35,55%
Custo			127.944,71	248.847,83	439.236,72	450.139,69
Porcentagem Acumulado			10,1%	29,76%	64,45%	100,0%
Custo Acumulado			127.944,70	376.792,53	816.029,25	1.266.168,94



PREFEITURA MUNICIPAL DE SÃO SEBASTIÃO DO PASSÉ  
SECRETARIA MUNICIPAL DA FAZENDA E GESTÃO PÚBLICA  
COMISSÃO PERMANENTE CENTRAL DE LICITAÇÃO

ANEXO

PLANILHA ORÇAMENTÁRIA ANALÍTICA

PLANILHA ORÇAMENTÁRIA ANALÍTICA									
<b>1</b>			<b>SERVIÇOS INICIAIS</b>					<b>6.262,24</b>	
<b>1.1</b>	<b>Código</b>	<b>Banco</b>	<b>Descrição</b>	<b>Tipo</b>	<b>Und</b>	<b>Quant.</b>	<b>Valor Unit</b>	<b>Total</b>	
Composição	78472	SINAPI	SERVICOS TOPOGRAFICOS PARA PAVIMENTACAO, INCLUSIVE NOTA DE SERVICOS, ACOMPANHAMENTO E GREIDE	SERT - SERVIÇOS TÉCNICOS	m²	1,00	0,37	0,37	
Composição Auxiliar	92145	SINAPI	CAMINHONETE CABINE SIMPLES COM MOTOR 1.6 FLEX, CÂMBIO MANUAL, POTÊNCIA 101/104 CV, 2 PORTAS - CHP DIURNO. AF_11/2015	CHOR - CUSTOS HORÁRIOS DE MÁQUINAS E EQUIPAMENTOS	CHP	0,00	59,77	0,06	
Composição Auxiliar	88253	SINAPI	AUXILIAR DE TOPÓGRAFO COM ENCARGOS COMPLEMENTARES	SEDI - SERVIÇOS DIVERSOS	H	0,00	15,94	0,04	
Composição Auxiliar	88288	SINAPI	NIVELADOR COM ENCARGOS COMPLEMENTARES	SEDI - SERVIÇOS DIVERSOS	H	0,00	18,70	0,05	
Composição Auxiliar	88316	SINAPI	SERVENTE COM ENCARGOS COMPLEMENTARES	SEDI - SERVIÇOS DIVERSOS	H	0,01	14,92	0,11	
Composição Auxiliar	88597	SINAPI	DESENHISTA DETALHISTA COM ENCARGOS COMPLEMENTARES	SEDI - SERVIÇOS DIVERSOS	H	0,00	37,64	0,08	
Insumo	00006204	SINAPI	SARRAFO DE MADEIRA NAO APARELHADA *2,5 X 15* CM, MACARANDUBA, ANGELIM OU EQUIVALENTE DA REGIAO	Material	M	0,00	12,27	0,04	
				MO sem LS =>	0,22	LS =>	0,00	MO com LS =>	0,22
				Valor do BDI =>	0,11		Valor com BDI =>		0,48
						<b>Quant. =&gt;</b>	<b>6.500,00</b>	<b>Preço Total =&gt;</b>	<b>3.120,00</b>
<b>1.2</b>	<b>Código</b>	<b>Banco</b>	<b>Descrição</b>	<b>Tipo</b>	<b>Und</b>	<b>Quant.</b>	<b>Valor Unit</b>	<b>Total</b>	
Composição	74209/001	SINAPI	PLACA DE OBRA EM CHAPA DE ACO GALVANIZADO	CANT - CANTEIRO DE OBRAS	m²	1,00	300,98	300,98	



PREFEITURA MUNICIPAL DE SÃO SEBASTIÃO DO PASSÉ  
SECRETARIA MUNICIPAL DA FAZENDA E GESTÃO PÚBLICA  
COMISSÃO PERMANENTE CENTRAL DE LICITAÇÃO

Composição Auxiliar	94962	SINAPI	CONCRETO MAGRO PARA LASTRO, TRAÇO 1:4,5:4,5 (CIMENTO/ AREIA MÉDIA/ BRITA 1) - PREPARO MECÂNICO COM BETONEIRA 400 L. AF_07/2016	FUES - FUNDAÇÕES E ESTRUTURAS	m³	0,01	273,36	2,73	
Composição Auxiliar	88262	SINAPI	CARPINTEIRO DE FORMAS COM ENCARGOS COMPLEMENTARES	SEDI - SERVIÇOS DIVERSOS	H	1,00	20,88	20,88	
Composição Auxiliar	88316	SINAPI	SERVENTE COM ENCARGOS COMPLEMENTARES	SEDI - SERVIÇOS DIVERSOS	H	2,00	14,92	29,84	
Insumo	00004813	SINAPI	PLACA DE OBRA (PARA CONSTRUCAO CIVIL) EM CHAPA GALVANIZADA *N. 22*, ADESIVADA, DE *2,0 X 1,125* M	Material	m²	1,00	225,00	225,00	
Insumo	00004491	SINAPI	PONTALETE DE MADEIRA NAO APARELHADA *7,5 X 7,5* CM (3 X 3 ") PINUS, MISTA OU EQUIVALENTE DA REGIAO	Material	M	4,00	4,17	16,68	
Insumo	00005075	SINAPI	PREGO DE ACO POLIDO COM CABECA 18 X 30 (2 3/4 X 10)	Material	KG	0,11	10,22	1,12	
Insumo	00004417	SINAPI	SARRAFO DE MADEIRA NAO APARELHADA *2,5 X 7* CM, MACARANDUBA, ANGELIM OU EQUIVALENTE DA REGIAO	Material	M	1,00	4,72	4,72	
				MO sem LS =>	32,62	LS =>	0,00	MO com LS =>	32,62
				Valor do BDI =>	91,80		Valor com BDI =>		392,78
						<b>Quant. =&gt;</b>	<b>8,00</b>	<b>Preço Total =&gt;</b>	<b>3.142,24</b>
<b>2</b>			<b>TERRAPLENAGEM</b>						<b>4.613,00</b>
<b>2.1</b>	<b>Código</b>	<b>Banco</b>	<b>Descrição</b>	<b>Tipo</b>	<b>Und</b>	<b>Quant.</b>	<b>Valor Unit</b>	<b>Total</b>	
Composição	73822/002	SINAPI	LIMPEZA MECANIZADA DE TERRENO COM REMOCAO DE CAMADA VEGETAL, UTILIZANDO MOTONIVELADORA	SERP - SERVIÇOS PRELIMINARES	m²	1,00	0,52	0,52	
Composição Auxiliar	5932	SINAPI	MOTONIVELADORA POTÊNCIA BÁSICA LÍQUIDA (PRIMEIRA MARCHA) 125 HP, PESO BRUTO 13032 KG, LARGURA DA LÂMINA DE 3,7 M - CHP DIURNO. AF_06/2014	CHOR - CUSTOS HORÁRIOS DE MÁQUINAS E EQUIPAMENTOS	CHP	0,00	157,16	0,47	
Composição Auxiliar	88316	SINAPI	SERVENTE COM ENCARGOS COMPLEMENTARES	SEDI - SERVIÇOS DIVERSOS	H	0,00	14,92	0,04	
				MO sem LS	0,10	LS =>	0,00	MO com	0,10



PREFEITURA MUNICIPAL DE SÃO SEBASTIÃO DO PASSÉ  
SECRETARIA MUNICIPAL DA FAZENDA E GESTÃO PÚBLICA  
COMISSÃO PERMANENTE CENTRAL DE LICITAÇÃO

				=>				LS =>	
				Valor do BDI =>	0,16		Valor com BDI =>		0,68
						<b>Quant. =&gt;</b>	<b>5.200,00</b>	<b>Preço Total =&gt;</b>	<b>3.536,00</b>
<b>2.2</b>	<b>Código</b>	<b>Banco</b>	<b>Descrição</b>	<b>Tipo</b>	<b>Und</b>	<b>Quant.</b>	<b>Valor Unit</b>	<b>Total</b>	
Composição	74151/001	SINAPI	ESCAVACAO E CARGA MATERIAL 1A CATEGORIA, UTILIZANDO TRATOR DE ESTEIRAS DE 110 A 160HP COM LAMINA, PESO OPERACIONAL * 13T E PA CARREGADEIRA COM 170 HP.	MOVT - MOVIMENTO DE TERRA	m³	1,00	2,75	2,75	
Composição Auxiliar	5851	SINAPI	TRATOR DE ESTEIRAS, POTÊNCIA 150 HP, PESO OPERACIONAL 16,7 T, COM RODA MOTRIZ ELEVADA E LÂMINA 3,18 M3 - CHP DIURNO. AF_06/2014	CHOR - CUSTOS HORÁRIOS DE MÁQUINAS E EQUIPAMENTOS	CHP	0,01	159,38	1,49	
Composição Auxiliar	5944	SINAPI	PÁ CARREGADEIRA SOBRE RODAS, POTÊNCIA 197 HP, CAPACIDADE DA CAÇAMBA 2,5 A 3,5 M3, PESO OPERACIONAL 18338 KG - CHP DIURNO. AF_06/2014	CHOR - CUSTOS HORÁRIOS DE MÁQUINAS E EQUIPAMENTOS	CHP	0,01	137,06	0,74	
Composição Auxiliar	5946	SINAPI	PÁ CARREGADEIRA SOBRE RODAS, POTÊNCIA 197 HP, CAPACIDADE DA CAÇAMBA 2,5 A 3,5 M3, PESO OPERACIONAL 18338 KG - CHI DIURNO. AF_06/2014	CHOR - CUSTOS HORÁRIOS DE MÁQUINAS E EQUIPAMENTOS	CHI	0,00	60,31	0,24	
Composição Auxiliar	88316	SINAPI	SERVEENTE COM ENCARGOS COMPLEMENTARES	SEDI - SERVIÇOS DIVERSOS	H	0,02	14,92	0,28	
				MO sem LS =>	0,60	LS =>	0,00	MO com LS =>	0,60
				Valor do BDI =>	0,84		Valor com BDI =>		3,59
						<b>Quant. =&gt;</b>	<b>300,00</b>	<b>Preço Total =&gt;</b>	<b>1.077,00</b>
<b>3</b>			<b>PAVIMENTAÇÃO</b>						<b>1.154.812,72</b>
<b>3.1</b>	<b>Código</b>	<b>Banco</b>	<b>Descrição</b>	<b>Tipo</b>	<b>Und</b>	<b>Quant.</b>	<b>Valor Unit</b>	<b>Total</b>	



**PREFEITURA MUNICIPAL DE SÃO SEBASTIÃO DO PASSÉ**  
**SECRETARIA MUNICIPAL DA FAZENDA E GESTÃO PÚBLICA**  
**COMISSÃO PERMANENTE CENTRAL DE LICITAÇÃO**

Composição	C3164	SEINFRA	ESCARIFICAÇÃO P/APROVEITAMENTO DE SUB-BASE/BASE/REVESTIMENTO PRIMÁRIO	RECOMPOSIÇÃO DE SUB BASE E BASE	m³	1,00	4,84	4,84	
Insumo	I0756	SEINFRA	MOTO NIVELADORA (CHP)	Equipamento	H	0,01	206,82	1,53	
Insumo	I0642	SEINFRA	MOTO NIVELADORA (CHI)	Equipamento	H	0,00	80,86	0,40	
Insumo	I2543	SEINFRA	SERVENTE	Mão de Obra	H	0,01	13,21	0,16	
Insumo	I0666	SEINFRA	TRATOR DE ESTEIRAS C/LÂMINA E ESC. HP 155 (CHI)	Equipamento	H	0,00	79,21	0,00	
Insumo	I0779	SEINFRA	TRATOR DE ESTEIRAS C/LÂMINA E ESC. HP 155 (CHP)	Equipamento	H	0,01	223,30	2,75	
				MO sem LS =>	0,16	LS =>	0,00	MO com LS =>	0,16
				Valor do BDI =>	1,48		Valor com BDI =>	6,32	
						<b>Quant. =&gt;</b>	<b>1.750,00</b>	<b>Preço Total =&gt;</b>	<b>11.060,00</b>
<b>3.2</b>	<b>Código</b>	<b>Banco</b>	<b>Descrição</b>	<b>Tipo</b>	<b>Und</b>	<b>Quant.</b>	<b>Valor Unit</b>	<b>Total</b>	
Composição	100568	SINAPI	EXECUÇÃO E COMPACTAÇÃO DE BASE E OU SUB-BASE PARA PAVIMENTAÇÃO DE SOLO (PREDOMINANTEMENTE ARENOSO) BRITA - 40/60 COM CIMENTO (TEOR DE 8%) - EXCLUSIVE SOLO, ESCAVAÇÃO, CARGA E TRANSPORTE. AF_11/2019	PAVI - PAVIMENTAÇÃO	m³	1,00	154,38	154,38	
Composição Auxiliar	5684	SINAPI	ROLO COMPACTADOR VIBRATÓRIO DE UM CILINDRO AÇO LISO, POTÊNCIA 80 HP, PESO OPERACIONAL MÁXIMO 8,1 T, IMPACTO DINÂMICO 16,15 / 9,5 T, LARGURA DE TRABALHO 1,68 M - CHP DIURNO. AF_06/2014	CHOR - CUSTOS HORÁRIOS DE MÁQUINAS E EQUIPAMENTOS	CHP	0,01	97,88	1,17	
Composição Auxiliar	5901	SINAPI	CAMINHÃO PIPA 10.000 L TRUCADO, PESO BRUTO TOTAL 23.000 KG, CARGA ÚTIL MÁXIMA 15.935 KG, DISTÂNCIA ENTRE EIXOS 4,8 M, POTÊNCIA 230 CV, INCLUSIVE TANQUE DE AÇO PARA TRANSPORTE DE ÁGUA - CHP DIURNO. AF_06/2014	CHOR - CUSTOS HORÁRIOS DE MÁQUINAS E EQUIPAMENTOS	CHP	0,00	179,97	0,72	



**PREFEITURA MUNICIPAL DE SÃO SEBASTIÃO DO PASSÉ**  
**SECRETARIA MUNICIPAL DA FAZENDA E GESTÃO PÚBLICA**  
**COMISSÃO PERMANENTE CENTRAL DE LICITAÇÃO**

Composição Auxiliar	5921	SINAPI	GRADE DE DISCO REBOCÁVEL COM 20 DISCOS 24" X 6 MM COM PNEUS PARA TRANSPORTE - CHP DIURNO. AF_06/2014	CHOR - CUSTOS HORÁRIOS DE MÁQUINAS E EQUIPAMENTOS	CHP	0,01	2,09	0,02
Composição Auxiliar	5932	SINAPI	MOTONIVELADORA POTÊNCIA BÁSICA LÍQUIDA (PRIMEIRA MARCHA) 125 HP, PESO BRUTO 13032 KG, LARGURA DA LÂMINA DE 3,7 M - CHP DIURNO. AF_06/2014	CHOR - CUSTOS HORÁRIOS DE MÁQUINAS E EQUIPAMENTOS	CHP	0,01	157,16	1,26
Composição Auxiliar	89035	SINAPI	TRATOR DE PNEUS, POTÊNCIA 85 CV, TRAÇÃO 4X4, PESO COM LASTRO DE 4.675 KG - CHP DIURNO. AF_06/2014	CHOR - CUSTOS HORÁRIOS DE MÁQUINAS E EQUIPAMENTOS	CHP	0,01	119,79	0,96
Composição Auxiliar	96463	SINAPI	ROLO COMPACTADOR DE PNEUS, ESTÁTICO, PRESSÃO VARIÁVEL, POTÊNCIA 110 HP, PESO SEM/COM LASTRO 10,8/27 T, LARGURA DE ROLAGEM 2,30 M - CHP DIURNO. AF_06/2017	CHOR - CUSTOS HORÁRIOS DE MÁQUINAS E EQUIPAMENTOS	CHP	0,01	126,27	0,63
Composição Auxiliar	5685	SINAPI	ROLO COMPACTADOR VIBRATÓRIO DE UM CILINDRO AÇO LISO, POTÊNCIA 80 HP, PESO OPERACIONAL MÁXIMO 8,1 T, IMPACTO DINÂMICO 16,15 / 9,5 T, LARGURA DE TRABALHO 1,68 M - CHI DIURNO. AF_06/2014	CHOR - CUSTOS HORÁRIOS DE MÁQUINAS E EQUIPAMENTOS	CHI	0,03	43,10	1,21
Composição Auxiliar	5903	SINAPI	CAMINHÃO PIPA 10.000 L TRUCADO, PESO BRUTO TOTAL 23.000 KG, CARGA ÚTIL MÁXIMA 15.935 KG, DISTÂNCIA ENTRE EIXOS 4,8 M, POTÊNCIA 230 CV, INCLUSIVE TANQUE DE AÇO PARA TRANSPORTE DE ÁGUA - CHI DIURNO. AF_06/2014	CHOR - CUSTOS HORÁRIOS DE MÁQUINAS E EQUIPAMENTOS	CHI	0,04	38,22	1,38
Composição Auxiliar	5923	SINAPI	GRADE DE DISCO REBOCÁVEL COM 20 DISCOS 24" X 6 MM COM PNEUS PARA TRANSPORTE - CHI DIURNO. AF_06/2014	CHOR - CUSTOS HORÁRIOS DE MÁQUINAS E EQUIPAMENTOS	CHI	0,03	1,30	0,04
Composição Auxiliar	5934	SINAPI	MOTONIVELADORA POTÊNCIA BÁSICA LÍQUIDA (PRIMEIRA MARCHA) 125 HP, PESO BRUTO 13032 KG, LARGURA DA LÂMINA DE 3,7 M - CHI DIURNO. AF_06/2014	CHOR - CUSTOS HORÁRIOS DE MÁQUINAS E EQUIPAMENTOS	CHI	0,03	61,67	1,97
Composição Auxiliar	89036	SINAPI	TRATOR DE PNEUS, POTÊNCIA 85 CV, TRAÇÃO 4X4, PESO COM LASTRO DE 4.675 KG - CHI DIURNO. AF_06/2014	CHOR - CUSTOS HORÁRIOS DE MÁQUINAS E EQUIPAMENTOS	CHI	0,03	36,84	1,18



**PREFEITURA MUNICIPAL DE SÃO SEBASTIÃO DO PASSÉ**  
**SECRETARIA MUNICIPAL DA FAZENDA E GESTÃO PÚBLICA**  
**COMISSÃO PERMANENTE CENTRAL DE LICITAÇÃO**

Composição Auxiliar	96464	SINAPI	ROLO COMPACTADOR DE PNEUS, ESTÁTICO, PRESSÃO VARIÁVEL, POTÊNCIA 110 HP, PESO SEM/COM LASTRO 10,8/27 T, LARGURA DE ROLAGEM 2,30 M - CHI DIURNO. AF_06/2017	CHOR - CUSTOS HORÁRIOS DE MÁQUINAS E EQUIPAMENTOS	CHI	0,04	54,64	1,91	
Composição Auxiliar	88316	SINAPI	SERVENTE COM ENCARGOS COMPLEMENTARES	SEDI - SERVIÇOS DIVERSOS	H	0,16	14,92	2,39	
Insumo	00001379	SINAPI	CIMENTO PORTLAND COMPOSTO CP II-32	Material	KG	179,73	0,53	95,26	
Insumo	00004721	SINAPI	PEDRA BRITADA N. 1 (9,5 a 19 MM) POSTO PEDREIRA/FORNECEDOR, SEM FRETE	Material	m³	0,76	58,35	44,29	
				MO sem LS =>	5,57	LS =>	0,00	MO com LS =>	5,57
				Valor do BDI =>	47,09		Valor com BDI =>	201,47	
						<b>Quant. =&gt;</b>	<b>1.400,00</b>	<b>Preço Total =&gt;</b>	<b>282.058,00</b>
<b>3.2</b>	<b>Código</b>	<b>Banco</b>	<b>Descrição</b>	<b>Tipo</b>	<b>Und</b>	<b>Quant.</b>	<b>Valor Unit</b>	<b>Total</b>	
Composição	72923	SINAPI	BASE DE SOLO - BRITA (40/60), MISTURA EM USINA, COMPACTAÇÃO 100% PROCTOR MODIFICADO, EXCLUSIVE ESCAVACAO, CARGA E TRANSPORTE	PAVI - PAVIMENTAÇÃO	m³	1,00	60,82	60,82	
Composição Auxiliar	5684	SINAPI	ROLO COMPACTADOR VIBRATÓRIO DE UM CILINDRO AÇO LISO, POTÊNCIA 80 HP, PESO OPERACIONAL MÁXIMO 8,1 T, IMPACTO DINÂMICO 16,15 / 9,5 T, LARGURA DE TRABALHO 1,68 M - CHP DIURNO. AF_06/2014	CHOR - CUSTOS HORÁRIOS DE MÁQUINAS E EQUIPAMENTOS	CHP	0,01	97,88	1,30	
Composição Auxiliar	5932	SINAPI	MOTONIVELADORA POTÊNCIA BÁSICA LÍQUIDA (PRIMEIRA MARCHA) 125 HP, PESO BRUTO 13032 KG, LARGURA DA LÂMINA DE 3,7 M - CHP DIURNO. AF_06/2014	CHOR - CUSTOS HORÁRIOS DE MÁQUINAS E EQUIPAMENTOS	CHP	0,00	157,16	0,38	
Composição Auxiliar	5944	SINAPI	PÁ CARREGADEIRA SOBRE RODAS, POTÊNCIA 197 HP, CAPACIDADE DA CAÇAMBA 2,5 A 3,5 M3, PESO OPERACIONAL 18338 KG - CHP DIURNO. AF_06/2014	CHOR - CUSTOS HORÁRIOS DE MÁQUINAS E EQUIPAMENTOS	CHP	0,01	137,06	1,20	





**PREFEITURA MUNICIPAL DE SÃO SEBASTIÃO DO PASSÉ**  
**SECRETARIA MUNICIPAL DA FAZENDA E GESTÃO PÚBLICA**  
**COMISSÃO PERMANENTE CENTRAL DE LICITAÇÃO**

Composição Auxiliar	6879	SINAPI	ROLO COMPACTADOR DE PNEUS ESTÁTICO, PRESSÃO VARIÁVEL, POTÊNCIA 111 HP, PESO SEM/COM LASTRO 9,5 / 26 T, LARGURA DE TRABALHO 1,90 M - CHP DIURNO. AF_07/2014	CHOR - CUSTOS HORÁRIOS DE MÁQUINAS E EQUIPAMENTOS	CHP	0,00	123,11	0,39	
Composição Auxiliar	73417	SINAPI	GRUPO GERADOR ESTACIONÁRIO, MOTOR DIESEL POTÊNCIA 170 KVA - CHP DIURNO. AF_02/2016	CHOR - CUSTOS HORÁRIOS DE MÁQUINAS E EQUIPAMENTOS	CHP	0,01	118,65	1,31	
Composição Auxiliar	95121	SINAPI	USINA MISTURADORA DE SOLOS, CAPACIDADE DE 200 A 500 TON/H, POTENCIA 75KW - CHP DIURNO. AF_07/2016	CHOR - CUSTOS HORÁRIOS DE MÁQUINAS E EQUIPAMENTOS	CHP	0,01	210,76	2,33	
Composição Auxiliar	5934	SINAPI	MOTONIVELADORA POTÊNCIA BÁSICA LÍQUIDA (PRIMEIRA MARCHA) 125 HP, PESO BRUTO 13032 KG, LARGURA DA LÂMINA DE 3,7 M - CHI DIURNO. AF_06/2014	CHOR - CUSTOS HORÁRIOS DE MÁQUINAS E EQUIPAMENTOS	CHI	0,01	61,67	0,67	
Composição Auxiliar	5946	SINAPI	PÁ CARREGADEIRA SOBRE RODAS, POTÊNCIA 197 HP, CAPACIDADE DA CAÇAMBA 2,5 A 3,5 M3, PESO OPERACIONAL 18338 KG - CHI DIURNO. AF_06/2014	CHOR - CUSTOS HORÁRIOS DE MÁQUINAS E EQUIPAMENTOS	CHI	0,00	60,31	0,27	
Composição Auxiliar	6880	SINAPI	ROLO COMPACTADOR DE PNEUS ESTÁTICO, PRESSÃO VARIÁVEL, POTÊNCIA 111 HP, PESO SEM/COM LASTRO 9,5 / 26 T, LARGURA DE TRABALHO 1,90 M - CHI DIURNO. AF_07/2014	CHOR - CUSTOS HORÁRIOS DE MÁQUINAS E EQUIPAMENTOS	CHI	0,01	52,96	0,54	
Composição Auxiliar	95122	SINAPI	USINA MISTURADORA DE SOLOS, CAPACIDADE DE 200 A 500 TON/H, POTENCIA 75KW - CHI DIURNO. AF_07/2016	CHOR - CUSTOS HORÁRIOS DE MÁQUINAS E EQUIPAMENTOS	CHI	0,00	121,05	0,27	
Composição Auxiliar	88316	SINAPI	SERVENTE COM ENCARGOS COMPLEMENTARES	SEDI - SERVIÇOS DIVERSOS	H	0,05	14,92	0,79	
Insumo	00004721	SINAPI	PEDRA BRITADA N. 1 (9,5 a 19 MM) POSTO PEDREIRA/FORNECEDOR, SEM FRETE	Material	m³	0,88	58,35	51,35	
				MO sem LS =>	2,36	LS =>	0,00	MO com LS =>	2,36
				Valor do BDI =>	18,55		Valor com BDI =>	79,37	
						<b>Quant. =&gt;</b>	<b>208,00</b>	<b>Preço Total =&gt;</b>	<b>16.508,96</b>



PREFEITURA MUNICIPAL DE SÃO SEBASTIÃO DO PASSÉ  
SECRETARIA MUNICIPAL DA FAZENDA E GESTÃO PÚBLICA  
COMISSÃO PERMANENTE CENTRAL DE LICITAÇÃO

3.3	Código	Banco	Descrição	Tipo		Und	Quant.	Valor Unit	Total
Composição	93358	SINAPI	ESCAVAÇÃO MANUAL DE VALA COM PROFUNDIDADE MENOR OU IGUAL A 1,30 M. AF_03/2016	MOVT - MOVIMENTO DE TERRA		m³	1,00	59,02	59,02
Composição Auxiliar	88316	SINAPI	SERVENTE COM ENCARGOS COMPLEMENTARES	SEDI - SERVIÇOS DIVERSOS		H	3,96	14,92	59,02
				MO sem LS =>	34,62	LS =>	0,00	MO com LS =>	34,62
				Valor do BDI =>	18,00			Valor com BDI =>	77,02
						<b>Quant. =&gt;</b>	<b>200,00</b>	<b>Preço Total =&gt;</b>	<b>15.404,00</b>
3.6	Código	Banco	Descrição	Tipo		Und	Quant.	Valor Unit	Total
Composição	94271	SINAPI	GUIA (MEIO-FIO) E SARJETA CONJUGADOS DE CONCRETO, MOLDADA IN LOCO EM TRECHO RETO COM EXTRUSORA, 65 CM BASE (15 CM BASE DA GUIA + 50 CM BASE DA SARJETA) X 26 CM ALTURA. AF_06/2016	DROP - DRENAGEM/OBRAS DE CONTENÇÃO / POÇOS DE VISITA E CAIXAS		M	1,00	58,09	58,09
Composição Auxiliar	92960	SINAPI	MÁQUINA EXTRUSORA DE CONCRETO PARA GUIAS E SARJETAS, MOTOR A DIESEL, POTÊNCIA 14 CV - CHP DIURNO. AF_12/2015	CHOR - CUSTOS HORÁRIOS DE MÁQUINAS E EQUIPAMENTOS		CHP	0,03	16,86	0,57
Composição Auxiliar	92961	SINAPI	MÁQUINA EXTRUSORA DE CONCRETO PARA GUIAS E SARJETAS, MOTOR A DIESEL, POTÊNCIA 14 CV - CHI DIURNO. AF_12/2015	CHOR - CUSTOS HORÁRIOS DE MÁQUINAS E EQUIPAMENTOS		CHI	0,17	5,61	0,95
Composição Auxiliar	88631	SINAPI	ARGAMASSA TRAÇO 1:4 (EM VOLUME DE CIMENTO E AREIA MÉDIA ÚMIDA), PREPARO MANUAL. AF_08/2019	SEDI - SERVIÇOS DIVERSOS		m³	0,01	414,09	2,07
Composição Auxiliar	88243	SINAPI	AJUDANTE ESPECIALIZADO COM ENCARGOS COMPLEMENTARES	SEDI - SERVIÇOS DIVERSOS		H	0,20	17,43	3,54
Composição Auxiliar	88309	SINAPI	PEDREIRO COM ENCARGOS COMPLEMENTARES	SEDI - SERVIÇOS DIVERSOS		H	0,34	21,01	7,08
Composição Auxiliar	88316	SINAPI	SERVENTE COM ENCARGOS COMPLEMENTARES	SEDI - SERVIÇOS DIVERSOS		H	0,68	14,92	10,07



PREFEITURA MUNICIPAL DE SÃO SEBASTIÃO DO PASSÉ  
SECRETARIA MUNICIPAL DA FAZENDA E GESTÃO PÚBLICA  
COMISSÃO PERMANENTE CENTRAL DE LICITAÇÃO

Insumo	00000370	SINAPI	AREIA MEDIA - POSTO JAZIDA/FORNECEDOR (RETIRADO NA JAZIDA, SEM TRANSPORTE)	Material	m³	0,02	73,00	1,53	
Insumo	00034492	SINAPI	CONCRETO USINADO BOMBEAVEL, CLASSE DE RESISTENCIA C20, COM BRITA 0 E 1, SLUMP = 100 +/- 20 MM, EXCLUI SERVICO DE BOMBEAMENTO (NBR 8953)	Material	m³	0,12	262,40	32,28	
				MO sem LS =>	13,54	LS =>	0,00	MO com LS =>	13,54
				Valor do BDI =>	17,72		Valor com BDI =>		75,81
						<b>Quant. =&gt;</b>	<b>2.600,00</b>	<b>Preço Total =&gt;</b>	<b>197.106,00</b>
<b>3.7</b>	<b>Código</b>	<b>Banco</b>	<b>Descrição</b>	<b>Tipo</b>	<b>Und</b>	<b>Quant.</b>	<b>Valor Unit</b>	<b>Total</b>	
Composição	96401	SINAPI	EXECUÇÃO DE IMPRIMAÇÃO COM ASFALTO DILUÍDO CM-30. AF_11/2019	PAVI - PAVIMENTAÇÃO	m²	1,00	7,09	7,09	
Composição Auxiliar	5839	SINAPI	VASSOURA MECÂNICA REBOCÁVEL COM ESCOVA CILÍNDRICA, LARGURA ÚTIL DE VARRIMENTO DE 2,44 M - CHP DIURNO. AF_06/2014	CHOR - CUSTOS HORÁRIOS DE MÁQUINAS E EQUIPAMENTOS	CHP	0,00	4,02	0,01	
Composição Auxiliar	83362	SINAPI	ESPARGIDOR DE ASFALTO PRESSURIZADO, TANQUE 6 M3 COM ISOLAÇÃO TÉRMICA, AQUECIDO COM 2 MAÇARICOS, COM BARRA ESPARGIDORA 3,60 M, MONTADO SOBRE CAMINHÃO TOCO, PBT 14.300 KG, POTÊNCIA 185 CV - CHP DIURNO. AF_08/2015	CHOR - CUSTOS HORÁRIOS DE MÁQUINAS E EQUIPAMENTOS	CHP	0,00	183,60	0,18	
Composição Auxiliar	89035	SINAPI	TRATOR DE PNEUS, POTÊNCIA 85 CV, TRAÇÃO 4X4, PESO COM LASTRO DE 4.675 KG - CHP DIURNO. AF_06/2014	CHOR - CUSTOS HORÁRIOS DE MÁQUINAS E EQUIPAMENTOS	CHP	0,00	119,79	0,24	
Composição Auxiliar	5841	SINAPI	VASSOURA MECÂNICA REBOCÁVEL COM ESCOVA CILÍNDRICA, LARGURA ÚTIL DE VARRIMENTO DE 2,44 M - CHI DIURNO. AF_06/2014	CHOR - CUSTOS HORÁRIOS DE MÁQUINAS E EQUIPAMENTOS	CHI	0,00	1,91	0,01	
Composição Auxiliar	89036	SINAPI	TRATOR DE PNEUS, POTÊNCIA 85 CV, TRAÇÃO 4X4, PESO COM LASTRO DE 4.675 KG - CHI DIURNO. AF_06/2014	CHOR - CUSTOS HORÁRIOS DE MÁQUINAS E EQUIPAMENTOS	CHI	0,00	36,84	0,15	



**PREFEITURA MUNICIPAL DE SÃO SEBASTIÃO DO PASSÉ**  
**SECRETARIA MUNICIPAL DA FAZENDA E GESTÃO PÚBLICA**  
**COMISSÃO PERMANENTE CENTRAL DE LICITAÇÃO**

Composição Auxiliar	91486	SINAPI	ESPARGIDOR DE ASFALTO PRESSURIZADO, TANQUE 6 M3 COM ISOLAÇÃO TÉRMICA, AQUECIDO COM 2 MAÇARICOS, COM BARRA ESPARGIDORA 3,60 M, MONTADO SOBRE CAMINHÃO TOCO, PBT 14.300 KG, POTÊNCIA 185 CV - CHI DIURNO. AF_08/2015	CHOR - CUSTOS HORÁRIOS DE MÁQUINAS E EQUIPAMENTOS	CHI	0,01	39,89	0,20	
Composição Auxiliar	88316	SINAPI	SERVENTE COM ENCARGOS COMPLEMENTARES	SEDI - SERVIÇOS DIVERSOS	H	0,01	14,92	0,09	
Insumo	00041901	SINAPI	ASFALTO DILUIDO DE PETROLEO CM-30 (COLETADO CAIXA NA ANP ACRESCIDO DE ICMS)	Material	KG	1,20	5,18	6,22	
				MO sem LS =>	0,29	LS =>	0,01	MO com LS =>	0,30
				Valor do BDI =>	2,16		Valor com BDI =>	9,25	
						<b>Quant. =&gt;</b>	<b>5.200,00</b>	<b>Preço Total =&gt;</b>	<b>48.100,00</b>
<b>3.7</b>	<b>Código</b>	<b>Banco</b>	<b>Descrição</b>	<b>Tipo</b>	<b>Und</b>	<b>Quant.</b>	<b>Valor Unit</b>	<b>Total</b>	
Composição	95995	SINAPI	EXECUÇÃO DE PAVIMENTO COM APLICAÇÃO DE CONCRETO ASFÁLTICO, CAMADA DE ROLAMENTO - EXCLUSIVE CARGA E TRANSPORTE. AF_11/2019	PAVI - PAVIMENTAÇÃO	m³	1,00	918,00	918,00	
Composição Auxiliar	5835	SINAPI	VIBROACABADORA DE ASFALTO SOBRE ESTEIRAS, LARGURA DE PAVIMENTAÇÃO 1,90 M A 5,30 M, POTÊNCIA 105 HP CAPACIDADE 450 T/H - CHP DIURNO. AF_11/2014	CHOR - CUSTOS HORÁRIOS DE MÁQUINAS E EQUIPAMENTOS	CHP	0,05	262,24	12,17	
Composição Auxiliar	91386	SINAPI	CAMINHÃO BASCULANTE 10 M3, TRUCADO CABINE SIMPLES, PESO BRUTO TOTAL 23.000 KG, CARGA ÚTIL MÁXIMA 15.935 KG, DISTÂNCIA ENTRE EIXOS 4,80 M, POTÊNCIA 230 CV INCLUSIVE CAÇAMBA METÁLICA - CHP DIURNO. AF_06/2014	CHOR - CUSTOS HORÁRIOS DE MÁQUINAS E EQUIPAMENTOS	CHP	0,05	151,12	7,01	
Composição Auxiliar	95631	SINAPI	ROLO COMPACTADOR VIBRATORIO TANDEM, ACO LISO, POTENCIA 125 HP, PESO SEM/COM LASTRO 10,20/11,65 T, LARGURA DE TRABALHO 1,73 M - CHP DIURNO. AF_11/2016	CHOR - CUSTOS HORÁRIOS DE MÁQUINAS E EQUIPAMENTOS	CHP	0,08	136,08	10,95	



**PREFEITURA MUNICIPAL DE SÃO SEBASTIÃO DO PASSÉ**  
**SECRETARIA MUNICIPAL DA FAZENDA E GESTÃO PÚBLICA**  
**COMISSÃO PERMANENTE CENTRAL DE LICITAÇÃO**

Composição Auxiliar	96157	SINAPI	TRATOR DE PNEUS COM POTÊNCIA DE 85 CV, TRAÇÃO 4X4, COM VASSOURA MECÂNICA ACOPLADA - CHP DIURNO. AF_03/2017	CHOR - CUSTOS HORÁRIOS DE MÁQUINAS E EQUIPAMENTOS	CHP	0,03	123,37	4,21	
Composição Auxiliar	96463	SINAPI	ROLO COMPACTADOR DE PNEUS, ESTÁTICO, PRESSÃO VARIÁVEL, POTÊNCIA 110 HP, PESO SEM/COM LASTRO 10,8/27 T, LARGURA DE ROLAGEM 2,30 M - CHP DIURNO. AF_06/2017	CHOR - CUSTOS HORÁRIOS DE MÁQUINAS E EQUIPAMENTOS	CHP	0,04	126,27	5,29	
Composição Auxiliar	5837	SINAPI	VIBROACABADORA DE ASFALTO SOBRE ESTEIRAS, LARGURA DE PAVIMENTAÇÃO 1,90 M A 5,30 M, POTÊNCIA 105 HP CAPACIDADE 450 T/H - CHI DIURNO. AF_11/2014	CHOR - CUSTOS HORÁRIOS DE MÁQUINAS E EQUIPAMENTOS	CHI	0,09	102,53	9,73	
Composição Auxiliar	95632	SINAPI	ROLO COMPACTADOR VIBRATORIO TANDEM, ACO LISO, POTENCIA 125 HP, PESO SEM/COM LASTRO 10,20/11,65 T, LARGURA DE TRABALHO 1,73 M - CHI DIURNO. AF_11/2016	CHOR - CUSTOS HORÁRIOS DE MÁQUINAS E EQUIPAMENTOS	CHI	0,06	51,78	3,14	
Composição Auxiliar	96155	SINAPI	TRATOR DE PNEUS COM POTÊNCIA DE 85 CV, TRAÇÃO 4X4, COM VASSOURA MECÂNICA ACOPLADA - CHI DIURNO. AF_02/2017	CHOR - CUSTOS HORÁRIOS DE MÁQUINAS E EQUIPAMENTOS	CHI	0,11	38,66	4,14	
Composição Auxiliar	96464	SINAPI	ROLO COMPACTADOR DE PNEUS, ESTÁTICO, PRESSÃO VARIÁVEL, POTÊNCIA 110 HP, PESO SEM/COM LASTRO 10,8/27 T, LARGURA DE ROLAGEM 2,30 M - CHI DIURNO. AF_06/2017	CHOR - CUSTOS HORÁRIOS DE MÁQUINAS E EQUIPAMENTOS	CHI	0,10	54,64	5,41	
Composição Auxiliar	88314	SINAPI	RASTELEIRO COM ENCARGOS COMPLEMENTARES	SEDI - SERVIÇOS DIVERSOS	H	1,13	19,25	21,75	
Insumo	00001518	SINAPI	CONCRETO BETUMINOSO USINADO A QUENTE (CBUQ) PARA PAVIMENTAÇÃO ASFÁLTICA, PADRÃO DNIT, FAIXA C, COM CAP 50/70 - AQUISIÇÃO POSTO USINA	Material	T	2,55	326,52	834,19	
				MO sem LS =>	28,13	LS =>	0,00	MO com LS =>	28,13
				Valor do BDI =>	279,99		Valor com BDI =>		1.197,99
						<b>Quant. =&gt;</b>	<b>208,00</b>	<b>Preço Total =&gt;</b>	<b>249.181,92</b>



PREFEITURA MUNICIPAL DE SÃO SEBASTIÃO DO PASSÉ  
SECRETARIA MUNICIPAL DA FAZENDA E GESTÃO PÚBLICA  
COMISSÃO PERMANENTE CENTRAL DE LICITAÇÃO

3.8	Código	Banco	Descrição	Tipo	Und	Quant.	Valor Unit	Total	
Composição	92223	SINAPI	TUBO DE CONCRETO PARA REDES COLETORAS DE ÁGUAS PLUVIAIS, DIÂMETRO DE 800 MM, JUNTA RÍGIDA, INSTALADO EM LOCAL COM ALTO NÍVEL DE INTERFERÊNCIAS - FORNECIMENTO E ASSENTAMENTO. AF_12/2015	ASTU - ASSENTAMENTO DE TUBOS E PECAS	M	1,00	374,83	374,83	
Composição Auxiliar	5631	SINAPI	ESCAVADEIRA HIDRÁULICA SOBRE ESTEIRAS, CAÇAMBA 0,80 M3, PESO OPERACIONAL 17 T, POTENCIA BRUTA 111 HP - CHP DIURNO. AF_06/2014	CHOR - CUSTOS HORÁRIOS DE MÁQUINAS E EQUIPAMENTOS	CHP	0,16	129,71	21,14	
Composição Auxiliar	5632	SINAPI	ESCAVADEIRA HIDRÁULICA SOBRE ESTEIRAS, CAÇAMBA 0,80 M3, PESO OPERACIONAL 17 T, POTENCIA BRUTA 111 HP - CHI DIURNO. AF_06/2014	CHOR - CUSTOS HORÁRIOS DE MÁQUINAS E EQUIPAMENTOS	CHI	0,35	56,75	19,58	
Composição Auxiliar	88629	SINAPI	ARGAMASSA TRAÇO 1:3 (EM VOLUME DE CIMENTO E AREIA MÉDIA ÚMIDA), PREPARO MANUAL. AF_08/2019	SEDI - SERVIÇOS DIVERSOS	m³	0,01	461,94	5,54	
Composição Auxiliar	88246	SINAPI	ASSENTADOR DE TUBOS COM ENCARGOS COMPLEMENTARES	SEDI - SERVIÇOS DIVERSOS	H	0,77	33,92	26,12	
Composição Auxiliar	88316	SINAPI	SERVENTE COM ENCARGOS COMPLEMENTARES	SEDI - SERVIÇOS DIVERSOS	H	1,54	14,92	22,96	
Insumo	00007750	SINAPI	TUBO CONCRETO ARMADO, CLASSE PA-1, PB, DN 800 MM, PARA AGUAS PLUVIAIS (NBR 8890)	Material	M	1,03	271,34	279,48	
				MO sem LS =>	47,18	LS =>	0,00	MO com LS =>	47,18
				Valor do BDI =>	114,32		Valor com BDI =>		489,15
						<b>Quant. =&gt;</b>	<b>90,00</b>	<b>Preço Total =&gt;</b>	<b>44.023,50</b>
<b>3.8</b>	<b>Código</b>	<b>Banco</b>	<b>Descrição</b>	<b>Tipo</b>	<b>Und</b>	<b>Quant.</b>	<b>Valor Unit</b>	<b>Total</b>	
Composição	72942	SINAPI	PINTURA DE LIGACAO COM EMULSAO RR-1C	PAVI - PAVIMENTAÇÃO	m²	1,00	1,72	1,72	



**PREFEITURA MUNICIPAL DE SÃO SEBASTIÃO DO PASSÉ**  
**SECRETARIA MUNICIPAL DA FAZENDA E GESTÃO PÚBLICA**  
**COMISSÃO PERMANENTE CENTRAL DE LICITAÇÃO**

Composição Auxiliar	83362	SINAPI	ESPARGIDOR DE ASFALTO PRESSURIZADO, TANQUE 6 M3 COM ISOLAÇÃO TÉRMICA, AQUECIDO COM 2 MAÇARICOS, COM BARRA ESPARGIDORA 3,60 M, MONTADO SOBRE CAMINHÃO TOCO, PBT 14.300 KG, POTÊNCIA 185 CV - CHP DIURNO. AF_08/2015	CHOR - CUSTOS HORÁRIOS DE MÁQUINAS E EQUIPAMENTOS	CHP	0,00	183,60	0,33	
Composição Auxiliar	96013	SINAPI	TRATOR DE PNEUS COM POTÊNCIA DE 122 CV, TRAÇÃO 4X4, COM VASSOURA MECÂNICA ACOPLADA - CHP DIURNO. AF_02/2017	CHOR - CUSTOS HORÁRIOS DE MÁQUINAS E EQUIPAMENTOS	CHP	0,00	162,09	0,06	
Composição Auxiliar	96014	SINAPI	TRATOR DE PNEUS COM POTÊNCIA DE 122 CV, TRAÇÃO 4X4, COM VASSOURA MECÂNICA ACOPLADA - CHI DIURNO. AF_02/2017	CHOR - CUSTOS HORÁRIOS DE MÁQUINAS E EQUIPAMENTOS	CHI	0,00	41,88	0,06	
Composição Auxiliar	88316	SINAPI	SERVENTE COM ENCARGOS COMPLEMENTARES	SEDI - SERVIÇOS DIVERSOS	H	0,01	14,92	0,16	
Insumo	00041905	SINAPI	EMULSAO ASFALTICA CATIONICA RR-1C PARA USO EM PAVIMENTACAO ASFALTICA (COLETADO CAIXA NA ANP ACRESCIDO DE ICMS)	Material	KG	0,50	2,19	1,10	
				MO sem LS =>	0,17	LS =>	0,00	MO com LS =>	0,17
				Valor do BDI =>	0,52		Valor com BDI =>		2,24
						<b>Quant. =&gt;</b>	<b>5.200,00</b>	<b>Preço Total =&gt;</b>	<b>11.648,00</b>
<b>3.10</b>	<b>Código</b>	<b>Banco</b>	<b>Descrição</b>	<b>Tipo</b>	<b>Und</b>	<b>Quant.</b>	<b>Valor Unit</b>	<b>Total</b>	
Composição	99257	SINAPI	CAIXA ENTERRADA HIDRÁULICA RETANGULAR EM ALVENARIA COM TIJOLOS CERÂMICOS MACIÇOS, DIMENSÕES INTERNAS: 1X1X0,6 M PARA REDE DE DRENAGEM. AF_05/2018	INHI - INSTALAÇÕES HIDROS SANITÁRIAS	UN	1,00	691,18	691,18	
Composição Auxiliar	5678	SINAPI	RETROESCAVADEIRA SOBRE RODAS COM CARREGADEIRA, TRAÇÃO 4X4, POTÊNCIA LÍQ. 88 HP, CAÇAMBA CARREG. CAP. MÍN. 1 M3, CAÇAMBA RETRO CAP. 0,26 M3, PESO OPERACIONAL MÍN. 6.674 KG, PROFUNDIDADE ESCAVAÇÃO MÁX. 4,37 M -	CHOR - CUSTOS HORÁRIOS DE MÁQUINAS E EQUIPAMENTOS	CHP	0,02	91,89	1,81	



PREFEITURA MUNICIPAL DE SÃO SEBASTIÃO DO PASSÉ  
SECRETARIA MUNICIPAL DA FAZENDA E GESTÃO PÚBLICA  
COMISSÃO PERMANENTE CENTRAL DE LICITAÇÃO

			CHP DIURNO. AF_06/2014						
Composição Auxiliar	5679	SINAPI	RETROESCAVADEIRA SOBRE RODAS COM CARREGADEIRA, TRAÇÃO 4X4, POTÊNCIA LÍQ. 88 HP, CAÇAMBA CARREG. CAP. MÍN. 1 M3, CAÇAMBA RETRO CAP. 0,26 M3, PESO OPERACIONAL MÍN. 6.674 KG, PROFUNDIDADE ESCAVAÇÃO MÁX. 4,37 M - CHI DIURNO. AF_06/2014	CHOR - CUSTOS HORÁRIOS DE MÁQUINAS E EQUIPAMENTOS	CHI	0,07	42,02	2,79	
Composição Auxiliar	94970	SINAPI	CONCRETO FCK = 20MPA, TRAÇO 1:2,7:3 (CIMENTO/ AREIA MÉDIA/ BRITA 1) - PREPARO MECÂNICO COM BETONEIRA 600 L. AF_07/2016	FUES - FUNDAÇÕES E ESTRUTURAS	m³	0,17	322,45	54,01	
Composição Auxiliar	97736	SINAPI	PEÇA RETANGULAR PRÉ-MOLDADA, VOLUME DE CONCRETO ACIMA DE 100 LITROS, TAXA DE AÇO APROXIMADA DE 30KG/M³. AF_01/2018	FUES - FUNDAÇÕES E ESTRUTURAS	m³	0,10	1.061,49	107,00	
Composição Auxiliar	94099	SINAPI	PREPARO DE FUNDO DE VALA COM LARGURA MAIOR OU IGUAL A 1,5 M E MENOR QUE 2,5 M, EM LOCAL COM NÍVEL BAIXO DE INTERFERÊNCIA. AF_06/2016	MOVT - MOVIMENTO DE TERRA	m²	1,69	2,37	4,01	
Composição Auxiliar	87316	SINAPI	ARGAMASSA TRAÇO 1:4 (EM VOLUME DE CIMENTO E AREIA GROSSA ÚMIDA) PARA CHAPISCO CONVENCIONAL, PREPARO MECÂNICO COM BETONEIRA 400 L. AF_08/2019	SEDI - SERVIÇOS DIVERSOS	m³	0,00	355,24	0,75	
Composição Auxiliar	88628	SINAPI	ARGAMASSA TRAÇO 1:3 (EM VOLUME DE CIMENTO E AREIA MÉDIA ÚMIDA), PREPARO MECÂNICO COM BETONEIRA 400 L. AF_08/2019	SEDI - SERVIÇOS DIVERSOS	m³	0,21	407,24	83,48	
Composição Auxiliar	88309	SINAPI	PEDREIRO COM ENCARGOS COMPLEMENTARES	SEDI - SERVIÇOS DIVERSOS	H	10,08	21,01	211,73	
Composição Auxiliar	88316	SINAPI	SERVENTE COM ENCARGOS COMPLEMENTARES	SEDI - SERVIÇOS DIVERSOS	H	10,08	14,92	150,36	
Insumo	00007258	SINAPI	TIJOLO CERAMICO MACICO *5 X 10 X 20* CM	Material	UN	250,81	0,30	75,24	
				MO sem LS =>	291,74	LS =>	0,00	MO com LS =>	291,74





**PREFEITURA MUNICIPAL DE SÃO SEBASTIÃO DO PASSÉ**  
**SECRETARIA MUNICIPAL DA FAZENDA E GESTÃO PÚBLICA**  
**COMISSÃO PERMANENTE CENTRAL DE LICITAÇÃO**

				Valor do BDI =>	210,81		Valor com BDI =>	901,99
						<b>Quant. =&gt;</b>	<b>6,00</b>	<b>Preço Total =&gt;</b>
								<b>5.411,94</b>
<b>3.11</b>	<b>Código</b>	<b>Banco</b>	<b>Descrição</b>	<b>Tipo</b>	<b>Und</b>	<b>Quant.</b>	<b>Valor Unit</b>	<b>Total</b>
Composição	94997	SINAPI	EXECUÇÃO DE PASSEIO (CALÇADA) OU PISO DE CONCRETO COM CONCRETO MOLDADO IN LOCO, USINADO, ACABAMENTO CONVENCIONAL, ESPESSURA 10 CM, ARMADO. ÁF_07/2016	PISO - PISOS	m <sup>2</sup>	1,00	67,37	67,37
Composição Auxiliar	88262	SINAPI	CARPINTEIRO DE FORMAS COM ENCARGOS COMPLEMENTARES	SEDI - SERVIÇOS DIVERSOS	H	0,23	20,88	4,71
Composição Auxiliar	88309	SINAPI	PEDREIRO COM ENCARGOS COMPLEMENTARES	SEDI - SERVIÇOS DIVERSOS	H	0,16	21,01	3,35
Composição Auxiliar	88316	SINAPI	SERVENTE COM ENCARGOS COMPLEMENTARES	SEDI - SERVIÇOS DIVERSOS	H	0,39	14,92	5,74
Insumo	00034492	SINAPI	CONCRETO USINADO BOMBEAVEL, CLASSE DE RESISTENCIA C20, COM BRITA 0 E 1, SLUMP = 100 +/- 20 MM, EXCLUI SERVICO DE BOMBEAMENTO (NBR 8953)	Material	m <sup>3</sup>	0,12	262,40	31,83
Insumo	00003777	SINAPI	LONA PLASTICA PRETA, E= 150 MICRA	Material	m <sup>2</sup>	1,13	1,00	1,13
Insumo	00004460	SINAPI	SARRAFO DE MADEIRA NAO APARELHADA *2,5 X 10 CM, MACARANDUBA, ANGELIM OU EQUIVALENTE DA REGIAO	Material	M	0,25	8,21	2,05
Insumo	00004517	SINAPI	SARRAFO DE MADEIRA NAO APARELHADA *2,5 X 7,5* CM (1 X 3 ") PINUS, MISTA OU EQUIVALENTE DA REGIAO	Material	M	0,20	1,50	0,30
Insumo	00007156	SINAPI	TELA DE ACO SOLDADA NERVURADA, CA-60, Q-196, (3,11 KG/M2), DIAMETRO DO FIO = 5,0 MM, LARGURA = 2,45 M, ESPACAMENTO DA MALHA = 10 X 10 CM	Material	m <sup>2</sup>	1,12	16,27	18,26
				MO sem LS =>	9,04	LS =>	0,00	MO com LS =>
				Valor do BDI =>	20,55		Valor com BDI =>	87,92



PREFEITURA MUNICIPAL DE SÃO SEBASTIÃO DO PASSÉ  
SECRETARIA MUNICIPAL DA FAZENDA E GESTÃO PÚBLICA  
COMISSÃO PERMANENTE CENTRAL DE LICITAÇÃO

						<b>Quant. =&gt;</b>	<b>3.120,00</b>	<b>Preço Total =&gt;</b>	<b>274.310,40</b>
<b>4</b>			<b>TRANSPORTE</b>						<b>77.893,92</b>
<b>4.1</b>	<b>Código</b>	<b>Banco</b>	<b>Descrição</b>	<b>Tipo</b>	<b>Und</b>	<b>Quant.</b>	<b>Valor Unit</b>	<b>Total</b>	
Composição	93179	SINAPI	TRANSPORTE DE MATERIAL ASFALTICO, COM CAMINHÃO COM CAPACIDADE DE 20000 L EM RODOVIA NÃO PAVIMENTADA PARA DISTÂNCIAS MÉDIAS DE TRANSPORTE IGUAL OU INFERIOR A 100 KM. AF_02/2016	TRAN - TRANSPORTES, CARGAS E DESCARGAS	TXKM	1,00	1,97	1,97	
Composição Auxiliar	92242	SINAPI	CAMINHÃO DE TRANSPORTE DE MATERIAL ASFÁLTICO 20.000 L, COM CAVALO MECÂNICO DE CAPACIDADE MÁXIMA DE TRAÇÃO COMBINADO DE 45.000 KG, POTÊNCIA 330 CV, INCLUSIVE TANQUE DE ASFALTO COM MAÇARICO - CHP DIURNO. AF_12/2015	CHOR - CUSTOS HORÁRIOS DE MÁQUINAS E EQUIPAMENTOS	CHP	0,01	245,47	1,88	
Composição Auxiliar	92243	SINAPI	CAMINHÃO DE TRANSPORTE DE MATERIAL ASFÁLTICO 20.000 L, COM CAVALO MECÂNICO DE CAPACIDADE MÁXIMA DE TRAÇÃO COMBINADO DE 45.000 KG, POTÊNCIA 330 CV, INCLUSIVE TANQUE DE ASFALTO COM MAÇARICO - CHI DIURNO. AF_12/2015	CHOR - CUSTOS HORÁRIOS DE MÁQUINAS E EQUIPAMENTOS	CHI	0,00	47,19	0,09	
				MO sem LS =>	0,22	LS =>	0,00	MO com LS =>	0,22
				Valor do BDI =>	0,60		Valor com BDI =>		2,57
						<b>Quant. =&gt;</b>	<b>29.952,00</b>	<b>Preço Total =&gt;</b>	<b>76.976,64</b>
<b>4.3</b>	<b>Código</b>	<b>Banco</b>	<b>Descrição</b>	<b>Tipo</b>	<b>Und</b>	<b>Quant.</b>	<b>Valor Unit</b>	<b>Total</b>	
Composição	72898	SINAPI	CARGA E DESCARGA MECANIZADAS DE ENTULHO EM CAMINHAO BASCULANTE 6 M3	MOVT - MOVIMENTO DE TERRA	m³	1,00	3,38	3,38	



**PREFEITURA MUNICIPAL DE SÃO SEBASTIÃO DO PASSÉ**  
**SECRETARIA MUNICIPAL DA FAZENDA E GESTÃO PÚBLICA**  
**COMISSÃO PERMANENTE CENTRAL DE LICITAÇÃO**

Composição Auxiliar	5811	SINAPI	CAMINHÃO BASCULANTE 6 M3, PESO BRUTO TOTAL 16.000 KG, CARGA ÚTIL MÁXIMA 13.071 KG, DISTÂNCIA ENTRE EIXOS 4,80 M, POTÊNCIA 230 CV INCLUSIVE CAÇAMBA METÁLICA - CHP DIURNO. AF_06/2014	CHOR - CUSTOS HORÁRIOS DE MÁQUINAS E EQUIPAMENTOS	CHP	0,01	121,41	0,85	
Composição Auxiliar	5940	SINAPI	PÁ CARREGADEIRA SOBRE RODAS, POTÊNCIA LÍQUIDA 128 HP, CAPACIDADE DA CAÇAMBA 1,7 A 2,8 M3, PESO OPERACIONAL 11632 KG - CHP DIURNO. AF_06/2014	CHOR - CUSTOS HORÁRIOS DE MÁQUINAS E EQUIPAMENTOS	CHP	0,02	125,49	2,26	
Composição Auxiliar	88316	SINAPI	SERVENTE COM ENCARGOS COMPLEMENTARES	SEDI - SERVIÇOS DIVERSOS	H	0,02	14,92	0,27	
				MO sem LS =>	0,72	LS =>	0,01	MO com LS =>	0,73
				Valor do BDI =>	1,03		Valor com BDI =>		4,41
						<b>Quant. =&gt;</b>	<b>208,00</b>	<b>Preço Total =&gt;</b>	<b>917,28</b>
<b>5</b>			<b>SINALIZAÇÃO</b>						<b>22.587,06</b>
<b>5.1</b>	<b>Código</b>	<b>Banco</b>	<b>Descrição</b>	<b>Tipo</b>	<b>Und</b>	<b>Quant.</b>	<b>Valor Unit</b>	<b>Total</b>	
Composição	72947	SINAPI	SINALIZACAO HORIZONTAL COM TINTA RETRORREFLETIVA A BASE DE RESINA ACRILICA COM MICROESFERAS DE VIDRO	PAVI - PAVIMENTAÇÃO	m <sup>2</sup>	1,00	13,58	13,58	
Composição Auxiliar	5824	SINAPI	CAMINHÃO TOCO, PBT 16.000 KG, CARGA ÚTIL MÁX. 10.685 KG, DIST. ENTRE EIXOS 4,8 M, POTÊNCIA 189 CV, INCLUSIVE CARROCERIA FIXA ABERTA DE MADEIRA P/ TRANSPORTE GERAL DE CARGA SECA, DIMEN. APROX. 2,5 X 7,00 X 0,50 M - CHP DIURNO. AF_06/2014	CHOR - CUSTOS HORÁRIOS DE MÁQUINAS E EQUIPAMENTOS	CHP	0,00	118,52	0,40	
Composição Auxiliar	95133	SINAPI	MÁQUINA DEMARCADORA DE FAIXA DE TRÁFEGO À FRIO, AUTOPROPELIDA, POTÊNCIA 38 HP - CHP DIURNO. AF_07/2016	CHOR - CUSTOS HORÁRIOS DE MÁQUINAS E EQUIPAMENTOS	CHP	0,00	106,80	0,36	
Composição Auxiliar	88316	SINAPI	SERVENTE COM ENCARGOS COMPLEMENTARES	SEDI - SERVIÇOS DIVERSOS	H	0,03	14,92	0,50	



PREFEITURA MUNICIPAL DE SÃO SEBASTIÃO DO PASSÉ  
SECRETARIA MUNICIPAL DA FAZENDA E GESTÃO PÚBLICA  
COMISSÃO PERMANENTE CENTRAL DE LICITAÇÃO

Insumo	00025972	SINAPI	MICROESFERAS DE VIDRO PARA SINALIZAÇÃO HORIZONTAL VIARIA, TIPO I-B (PREMIX) - NBR 16184	Material	KG	0,40	11,11	4,44	
Insumo	00005318	SINAPI	SOLVENTE DILUENTE A BASE DE AGUARRAS	Material	L	0,13	11,32	1,47	
Insumo	00007343	SINAPI	TINTA A BASE DE RESINA ACRILICA, PARA SINALIZAÇÃO HORIZONTAL VIARIA (NBR 11862)	Material	L	0,60	10,13	6,08	
Insumo	00007348	SINAPI	TINTA ACRILICA PREMIUM PARA PISO	Material	L	0,03	11,41	0,34	
				MO sem LS =>	0,41	LS =>	0,00	MO com LS =>	0,41
				Valor do BDI =>	4,14		Valor com BDI =>	17,72	
						<b>Quant. =&gt;</b>	<b>616,50</b>	<b>Preço Total =&gt;</b>	<b>10.924,38</b>
<b>5.2</b>	<b>Código</b>	<b>Banco</b>	<b>Descrição</b>	<b>Tipo</b>	<b>Und</b>	<b>Quant.</b>	<b>Valor Unit</b>	<b>Total</b>	
Composição	C3368	SEINFRA	PLACA DE SINALIZAÇÃO DE OBRA REFLETIVA EM ALUMÍNIO	SINALIZAÇÃO VERTICAL	m <sup>2</sup>	1,00	744,74	744,74	
Insumo	I0581	SEINFRA	CAMINHÃO C/CARROCERIA DE MADEIRA HP 136 (CHI)	Equipamento	H	0,90	36,72	33,05	
Insumo	I0498	SEINFRA	CARPINTEIRO	Mão de Obra	H	0,10	17,83	1,78	
Insumo	I0703	SEINFRA	CAMINHÃO C/CARROCERIA DE MADEIRA HP 136 (CHP)	Equipamento	H	0,10	103,33	10,33	
Insumo	I0198	SEINFRA	PONTALETE / BARROTE DE 3"x3" - APARELHADO	Material	M	3,00	18,76	56,28	
Insumo	I2696	SEINFRA	PLACA REFLETIVA DE ALUMÍNIO	Material	m <sup>2</sup>	1,00	613,30	613,30	
Insumo	I2525	SEINFRA	PARAFUSO C/PORCA E ARRUELA DE 1/4X1 1/2"	Material	UN	4,00	0,48	1,92	
Insumo	I2526	SEINFRA	PARAFUSO C/PORCA E ARRUELA DE 5/16X3 1/2"	Material	UN	4,00	0,84	3,36	
Insumo	I2543	SEINFRA	SERVENTE	Mão de Obra	H	1,00	13,21	13,21	



**PREFEITURA MUNICIPAL DE SÃO SEBASTIÃO DO PASSÉ**  
**SECRETARIA MUNICIPAL DA FAZENDA E GESTÃO PÚBLICA**  
**COMISSÃO PERMANENTE CENTRAL DE LICITAÇÃO**

Insumo	I2542	SEINFRA	TRAVESSA DE MADEIRA C/SECAO DE 3"X1 1/2"	Material	M	1,40	8,22	11,51	
				MO sem LS =>	14,99	LS =>	0,00	MO com LS =>	14,99
				Valor do BDI =>	227,15		Valor com BDI =>		971,89
						<b>Quant. =&gt;</b>	<b>12,00</b>	<b>Preço Total =&gt;</b>	<b>11.662,68</b>
						<b>Total sem BDI</b>	<b>970.282,01</b>		
						<b>Total do BDI</b>	<b>295.886,93</b>		
						<b>Total Geral</b>	<b>1.266.168,94</b>		

:



PREFEITURA MUNICIPAL DE SÃO SEBASTIÃO DO PASSÉ  
SECRETARIA MUNICIPAL DA FAZENDA E GESTÃO PÚBLICA  
COMISSÃO PERMANENTE CENTRAL DE LICITAÇÃO

A N E X O III

MODELO DE APRESENTAÇÃO DE PROPOSTA COMERCIAL  
EDITAL DE TOMADA DE PREÇOS Nº 003/2020

PROPOSTA COMERCIAL									
ITEM	CÓDIGO	BANCO	DESCRIÇÃO	UND	QUANT.	VALOR UNIT	VALOR UNIT COM BDI	TOTAL	PESO (%)
<b>1</b>			<b>SERVIÇOS INICIAIS</b>						
1.1	78472	SINAPI	SERVICOS TOPOGRAFICOS PARA PAVIMENTACAO, INCLUSIVE NOTA DE SERVICOS, ACOMPANHAMENTO E GREIDE	m <sup>2</sup>	6500				
1.2	74209/001	SINAPI	PLACA DE OBRA EM CHAPA DE ACO GALVANIZADO	m <sup>2</sup>	8				
<b>2</b>			<b>TERRAPLENAGEM</b>						
2.1	73822/002	SINAPI	LIMPEZA MECANIZADA DE TERRENO COM REMOCAO DE CAMADA VEGETAL, UTILIZANDO MOTONIVELADORA	m <sup>2</sup>	5200				
2.2	74151/001	SINAPI	ESCAVACAO E CARGA MATERIAL 1A CATEGORIA, UTILIZANDO TRATOR DE ESTEIRAS DE 110 A 160HP COM LAMINA, PESO OPERACIONAL * 13T E PA CARREGADEIRA COM 170 HP.	m <sup>3</sup>	300				
<b>3</b>			<b>PAVIMENTAÇÃO</b>						



PREFEITURA MUNICIPAL DE SÃO SEBASTIÃO DO PASSÉ  
SECRETARIA MUNICIPAL DA FAZENDA E GESTÃO PÚBLICA  
COMISSÃO PERMANENTE CENTRAL DE LICITAÇÃO

3.1	C3164	SEINFRA	ESCARIFICAÇÃO P/APROVEITAMENTO DE SUB-BASE/BASE/REVESTIMENTO PRIMÁRIO	m <sup>3</sup>	1750				
3.2	100568	SINAPI	EXECUÇÃO E COMPACTAÇÃO DE BASE E OU SUB-BASE PARA PAVIMENTAÇÃO DE SOLO (PREDOMINANTEMENTE ARENOSO) BRITA - 40/60 COM CIMENTO (TEOR DE 8%) - EXCLUSIVE SOLO, ESCAVAÇÃO, CARGA E TRANSPORTE. AF_11/2019	m <sup>3</sup>	1400				
3.2	72923	SINAPI	BASE DE SOLO - BRITA (40/60), MISTURA EM USINA, COMPACTAÇÃO 100% PROCTOR MODIFICADO, EXCLUSIVE ESCAVACAO, CARGA E TRANSPORTE	m <sup>3</sup>	208				
3.3	93358	SINAPI	ESCAVAÇÃO MANUAL DE VALA COM PROFUNDIDADE MENOR OU IGUAL A 1,30 M. AF_03/2016	m <sup>3</sup>	200				
3.6	94271	SINAPI	GUIA (MEIO-FIO) E SARJETA CONJUGADOS DE CONCRETO, MOLDADA IN LOCO EM TRECHO RETO COM EXTRUSORA, 65 CM BASE (15 CM BASE DA GUIA + 50 CM BASE DA SARJETA) X 26 CM ALTURA. AF_06/2016	M	2600				
3.7	96401	SINAPI	EXECUÇÃO DE IMPRIMAÇÃO COM ASFALTO DILUÍDO CM-30. AF_11/2019	m <sup>2</sup>	5200				



PREFEITURA MUNICIPAL DE SÃO SEBASTIÃO DO PASSÉ  
SECRETARIA MUNICIPAL DA FAZENDA E GESTÃO PÚBLICA  
COMISSÃO PERMANENTE CENTRAL DE LICITAÇÃO

3.7	95995	SINAPI	EXECUÇÃO DE PAVIMENTO COM APLICAÇÃO DE CONCRETO ASFÁLTICO, CAMADA DE ROLAMENTO - EXCLUSIVE CARGA E TRANSPORTE. AF_11/2019	m <sup>3</sup>	208				
3.8	92223	SINAPI	TUBO DE CONCRETO PARA REDES COLETORAS DE ÁGUAS PLUVIAIS, DIÂMETRO DE 800 MM, JUNTA RÍGIDA, INSTALADO EM LOCAL COM ALTO NÍVEL DE INTERFERÊNCIAS - FORNECIMENTO E ASSENTAMENTO. AF_12/2015	M	90				
3.8	72942	SINAPI	PINTURA DE LIGACAO COM EMULSAO RR-1C	m <sup>2</sup>	5200				
3.10	99257	SINAPI	CAIXA ENTERRADA HIDRÁULICA RETANGULAR EM ALVENARIA COM TIJOLOS CERÂMICOS MACIÇOS, DIMENSÕES INTERNAS: 1X1X0,6 M PARA REDE DE DRENAGEM. AF_05/2018	UN	6				
3.11	94997	SINAPI	EXECUÇÃO DE PASSEIO (CALÇADA) OU PISO DE CONCRETO COM CONCRETO MOLDADO IN LOCO, USINADO, ACABAMENTO CONVENCIONAL, ESPESSURA 10 CM, ARMADO. AF_07/2016	m <sup>2</sup>	3120				
<b>4</b>			<b>TRANSPORTE</b>						







**ANEXO IV**

**À**  
**Comissão Permanente Central de Licitação da Prefeitura Municipal de São Sebastião do Passé - Bahia.**  
**Referente: TOMADA DE PREÇOS - 003/2020**

**PROCURAÇÃO**

Por este instrumento particular de Procuração, a (Razão Social da Empresa), com sede no (endereço completo da matriz), inscrita no CNPJ/MF sob n.º (...) e Inscrição Estadual sob n.º (...), representada neste ato por seu (qualificação(ões) do(s) outorgante(s) Sr(a), portador(a) da Cédula de Identidade RG n.º (...) e CPF n.º (...), nomeia e constitui seu bastante procurador o(a) Sr(a) (.....), portador(a) da Cédula de Identidade RG n.º (...) CPF n.º(...), a quem confere(imos) amplos poderes para representar a (Razão Social da Empresa) perante a (indicação do órgão licitante), no que se referir na TOMADA DE PREÇOS n.º. 003/2020, em nome da Outorgante, apresentar documentação e propostas, participar de sessões públicas de abertura de documentos de habilitação e de propostas, assinar as respectivas atas, formular lances, negociar preço, registrar ocorrências, formular impugnações, interpor recursos, renunciar ao direito de recurso, renunciar a recurso interposto e assinar todos os atos e quaisquer documentos indispensáveis ao bom e fiel cumprimento do presente mandato, e praticar todos os demais atos pertinentes ao certame prestar todos os esclarecimentos solicitados pelo Presidente, enfim, praticar todos os demais atos pertinentes ao certame, em nome da Outorgante.

**Local e data.**

---

**(razão social, CNPJ, nome e assinatura do responsável legal)**  
**(carteira de identidade, CPF número e órgão emissor)**

**Observações:**

Se particular, a procuração será elaborada em papel timbrado da licitante e assinada por representantes legais ou pessoa devidamente autorizada; será necessário comprovar os poderes do outorgante para fazer a delegação acima e reconhecimento de firma do outorgante.



**ANEXO V**

**TOMADA DE PREÇOS nº 003/2020**

**MODELO**

**DECLARAÇÃO DE PROTEÇÃO AO TRABALHO DO MENOR**

Declaramos, sob as penas da lei, em atendimento ao quanto previsto no inciso XXXIII do art. 7º da Constituição Federal, que não empregamos menor de 18 anos em trabalho noturno, perigoso ou insalubre,

( ) nem menor de 16 anos.

( ) nem menor de 16 anos, salvo na condição de aprendiz, a partir de 14 anos.

Cidade de ....., ..... de ..... de 2020

---

RAZÃO SOCIAL

CNPJ

NOME DO REPRESENTANTE LEGAL

E ASSINATURA

ANEXO VI

TOMADA DE PREÇOS n° 003/2020

Modelo de Composição de BDI

REF.: TOMADA DE PREÇOS Nº 003./2020

BDI (BONIFICAÇÃO E DESPESAS INDIRETAS)		
Materiais e Equipamentos		
A - ÍTENS RELATIVOS À ADMINISTRAÇÃO DA OBRA		% sobre CD
A - Administração Central		2,89
B - Riscos		0,90
C - Seguros e Garantias		0,60
<b>SUBTOTAL 1 (X)</b>		<b>4,39</b>
B - LUCRO		% sobre CD
D - Lucro operacional		7,50
<b>SUBTOTAL 2 (Z)</b>		<b>7,50</b>
C - CUSTO FINANCEIRO		% sobre CD
E - Custos Financeiros (CF)		1,00
<b>SUBTOTAL 3 (Y)</b>		<b>1,00</b>
D - TRIBUTOS		% sobre CD
F - PIS / COFINS		3,65
H - ISSQN		5,00
I - INSS (Desoneração) / CPRB		4,50
<b>SUBTOTAL 3 (I)</b>		<b>Dele = 13,15</b>
		% sobre CD
<b>BDI TOTAL (TCU) - %</b>		<b>30,50</b>

Os valores de BDI foram calculados com o emprego da fórmula:

$$BDI = \frac{(1+AC + S + R + G)*(1 + DF)*(1+L)}{(1-CP-ISS-CRPB)} - 1$$



**ANEXO VII**

**Modelo de Declaração de Inexistência de Fato Impeditivo**

REF.: TOMADA DE PREÇOS Nº 003/2020.

À  
PREFEITURA DO MUNICÍPIO DE SÃO SEBASTIÃO DO PASSÉ

REF: DECLARAÇÃO

Em cumprimento às determinações das Leis Federais nº 8.666/93 e alterações posteriores, DECLARAMOS, para fins de participação na licitação retro mencionada que:

- a.) nossa empresa não está impedida de contratar com a Administração Pública, direta ou indireta;
- b.) não foi declarada inidônea pelo Poder Público de nenhuma esfera;
- c.) não existe fato impeditivo à nossa habilitação;
- d.) não possuímos entre nossos proprietários, nenhum titular de mandato eletivo ou em comissão;

Por ser a expressão da verdade, eu \_\_\_\_\_ representante legal desta empresa, firmo a presente.

Local e data.

Assinatura e carimbo.



ANEXO VIII

MINUTA DE CONTRATO

TOMADA DE PREÇOS Nº 003/2020

Contrato sob regime de empreitada por preço unitário que celebram entre si o **Município de São Sebastião do Passé**, pessoa jurídica de direito público interno, inscrita no CNPJ nº 30.679.206/0001-50, com sede à Praça Luiz Ventura, 16, São Sebastião do Passé, neste ato representado por seu Prefeito, o **Sr. Breno Konrad Meira Moreira**, assistido pela Secretária Municipal de Educação XXXXXXXXX a seguir denominado simplesmente CONTRATANTE, e a \_\_\_\_\_, pessoa jurídica de direito privado, inscrita no CNPJ nº \_\_\_\_\_, com sede à Rua \_\_\_\_\_, representada pelo(s) abaixo assinado(s), na forma dos seus estatutos sociais, a seguir denominada simplesmente CONTRATADA, resolvem celebrar o presente Contrato para prestação de serviços, autorizado pelo despacho constante no **Processo Administrativo nº 003/2020**, na modalidade **Tomada de Preços nº 003/2020**, que se regerá pela Lei Federal nº 8.666/93, os quais as partes se sujeitam a cumprir; e também sob os termos e condições estabelecidas no Edital de Convocação e na proposta comercial apresentada pela empresa, que são partes integrantes deste Contrato, independente de transcrição, mediante as cláusulas seguintes:

**CLÁUSULA PRIMEIRA**

DO OBJETO

CONTRATAÇÃO DE EMPRESA ESPECIALIZADA PARA PRESTAÇÃO DE SERVIÇOS DE PAVIMENTAÇÃO ASFALTICA COM EXECUÇÃO DE PASSEIOS E DRENAGEM DE ÁGUA PLUVIAL SITUADA NO BAIRRO DA JANGADA NO MUNICÍPIO DE SÃO SEBASTIÃO DO PASSÉ – BAHIA.

**CLÁUSULA SEGUNDA**

DOS PRAZOS

O presente instrumento de contrato terá vigência pelo prazo de **120 (cento e vinte) dias**, a contar da data de sua assinatura.

§ 1º. O contrato poderá ter o prazo de execução prorrogado, caso se verifiquem as condições previstas no § 1º do art. 57 e seus incisos, bem como no § 5º do art. 79, da Lei nº 8.666/93, mediante Termo Aditivo.

**CLÁUSULA TERCEIRA**

DO REGIME DE EMPREITADA E DA REMUNERAÇÃO

O objeto do presente Contrato será executado sob regime de empreitada por preço unitário, em obediência ao cronograma dos serviços.

Parágrafo único. Os serviços por preços unitários serão pagos mensalmente com base nas quantidades efetivamente executadas e liberadas previamente pelo CONTRATANTE, através da medição de Serviços Executados.

**CLÁUSULA QUARTA**

DO VALOR DO CONTRATO E DA FONTE DE RECURSOS

O valor global do Contrato é de R\$ \_\_\_\_\_ (\_\_\_\_\_ reais), a ser pago de acordo com a Cláusula Quinta do presente contrato.

*Parágrafo único.* Os recursos para pagamento das obrigações resultantes do presente contrato correrão à conta da seguinte programação:

ÓRGÃO: XXXXXXXXXXXXXXXXXXXXXXXXXXXXXXXXXXXXXXXX  
PROJETO/ATIVIDADE: XXXXXXXXXXXXXXXXXXXXXXXXXXXXXXXX  
ELEMENTO DE DESPESA: XXXXXXXXXXXXXXXXXXXXXXXX  
FONTE: XXXXXXXXXXXXXXXXXXXXXXXX

**CLÁUSULA QUINTA**

DAS MEDIÇÕES, DA FORMA DE PAGAMENTO E DO REAJUSTAMENTO



**PREFEITURA MUNICIPAL DE SÃO SEBASTIÃO DO PASSÉ**  
**SECRETARIA MUNICIPAL DA FAZENDA E GESTÃO PÚBLICA**  
**COMISSÃO PERMANENTE CENTRAL DE LICITAÇÃO**

Na presença da Fiscalização do CONTRATANTE, a CONTRATADA, efetuará medição dos serviços executados no período, para efeito de faturamento.

§ 1º. Nenhum pagamento isentará a CONTRATADA das responsabilidades contratuais, quaisquer que sejam, nem implicará em aprovação definitiva dos serviços executados parcialmente.

§ 2º. O prazo para o pagamento das medições será de até 15 (quinze) dias contados da entrega e aceitação das mesmas pelo CONTRATANTE a quem competirá providenciar sua aceitação ou não, no prazo de 48 (quarenta e oito) horas do recebimento.

§ 3º. Sobre os dias de eventuais atrasos de pagamento serão aplicados juros de mora de 1% (hum por cento) ao mês, "pro-rata tempore", nos termos da alínea D, do inciso XIV, do artigo 40 da Lei 8666/93.

§ 4º. Ocorrendo prorrogação que estenda a execução do presente contrato por mais de 12 (doze) meses, será deferido reajustamento dos preços contratados, a partir da data da proposta de preços pela variação do Índice Nacional de Custo da Construção - INCC, divulgado pela Fundação Getúlio Vargas

**CLÁUSULA SEXTA**  
**DAS OBRIGAÇÕES DA CONTRATADA**

São obrigações da CONTRATADA:

I - indicar formalmente, no ato da assinatura deste Contrato, representante legal devidamente credenciado, para desempenhar junto à CONTRATANTE, a gestão contratual, cabendo ao mesmo gerir todas as obrigações inerentes ao contrato e ainda, servir de elo constante de ligação entre as partes, sendo que qualquer substituição do gestor contratual, deverá ser comunicada ao CONTRATANTE, com antecedência mínima de 03 (três) dias corridos;

II - executar, sob sua inteira responsabilidade, todas as atividades pertinentes aos serviços, em obediência às normas técnicas e projeto aprovado, fornecendo materiais, mão-de-obra e equipamentos necessários;

III - responsabilizar-se legal e financeiramente por todas as obrigações e compromissos contraídos com quem quer que seja, para a execução deste Contrato, bem como, pelos encargos trabalhistas, previdenciários, fiscais, securitários, comerciais e outros afins, quaisquer que sejam as rubricas, a elas não se vinculando o CONTRATANTE a qualquer título, nem mesmo ao de solidariedade;

IV - assumir inteira responsabilidade pelos danos ou prejuízos causados ao CONTRATANTE ou a terceiros, decorrentes de dolo ou culpa na execução do objeto deste Contrato, diretamente por seus propositos e/ou empregados, não excluindo ou reduzindo essa responsabilidade, a fiscalização ou acompanhamento feito pelo CONTRATANTE ou por seus prepostos;

V - refazer, sem quaisquer ônus para o CONTRATANTE, qualquer parte dos serviços decorrentes de erros constatados, de sua responsabilidade;

VI - providenciar os serviços de proteção provisórios, necessários à execução do objeto deste Contrato, bem como responder pelas despesas provenientes do uso de equipamentos provisórios e de segurança;

VII - a retirar do canteiro, no prazo de 48 (quarenta e oito) horas, todo e qualquer preposto por determinação do CONTRATANTE;

VIII - responder pelas despesas decorrentes de acidentes de trabalho, inclusive as relativas aos empregados de subempreiteiras e/ou subcontratadas, não cobertas pelo seguro do INSS correrão por conta da CONTRATADA;

VIII - manter constante e permanente vigilância sobre os trabalhos executados, materiais e equipamentos, cabendo-lhes toda a responsabilidade, por quaisquer perdas e ou danos eventualmente venha a ocorrer;

IX - destacar na Nota fiscal parcela correspondente a materiais e/ou equipamentos, parcela referente aos serviços e valor da retenção para Seguridade Social, de acordo com a legislação previdenciária em vigor;

X - providenciar a colocação de placa no da obra, de acordo com o modelo fornecido pela Secretaria de Infra Estrutura.

XI - Aceitar, nas mesmas condições contratuais, os acréscimos ou supressões que se fizerem no objeto, de até 25% (vinte e cinco por cento) do valor inicial atualizado do contrato.

*Parágrafo único.* Na hipótese do inciso IV desta cláusula, o CONTRATANTE poderá reter pagamentos à CONTRATADA, na proporção dos prejuízos verificados, até a solução da pendência.

## CLÁUSULA SÉTIMA DAS OBRIGAÇÕES DO CONTRATANTE

São obrigações do CONTRATANTE:

- I - fornecer à CONTRATADA, todos os dados necessários à execução do Contrato, considerada a natureza do mesmo;
- II - designar preposto para acompanhar e fiscalizar a execução do presente Contrato;
- III - pagar corretamente as faturas aprovadas, nas datas previstas, conforme contratado.
- IV - reter, a cada nota fiscal emitida pela contratada, o percentual de 11% (onze por cento), referente ao recolhimento da seguridade social sobre os serviços prestados, de acordo com a legislação providenciária em vigor.

## CLÁUSULA OITAVA DA TRANSFERÊNCIA DO CONTRATO

A CONTRATADA não poderá transferir o presente Contrato ou subempreiteir os serviços relativos ao mesmo, sob pena do disposto na Cláusula Décima Segunda.

*Parágrafo único.* Fica estabelecido que, cabendo à CONTRATADA a responsabilidade integral pela execução do objeto deste contrato, igual responsabilidade também lhe caberá por todos os serviços executados sob sua administração, não havendo, portanto, qualquer vínculo contratual entre a CONTRATANTE e eventuais sub-empiteiras.

## CLÁUSULA NONA DAS MULTAS

I - O LICITANTE que incidir nas hipóteses abaixo relacionadas, será aplicada a seguinte sanção, graduada conforme a gravidade da infração, sem prejuízo de sanções civis e criminais, após o prévio processo administrativo, garantida a ampla defesa e o contraditório:

**I.1 - Impedimento de licitar e contratar com a Administração Pública**, pelo prazo de até 2 (dois) anos quando:

- i) Não celebrar o contrato;
- j) Deixar de entregar documentação exigida para o certame;
- k) Apresentar documentação falsa;
- l) Ensejar o retardamento da execução do objeto;
- m) Não manter a proposta;
- n) Falhar ou fraudar na execução do contrato;
- o) Comportar-se de modo inidôneo;
- p) Cometer fraude fiscal.

II - O CONTRATADO que incidir nas hipóteses abaixo relacionadas, serão aplicadas as seguintes sanções, graduadas conforme a gravidade da infração, sem prejuízo de sanções civis e criminais, após o prévio processo administrativo, garantida a ampla defesa e o contraditório:

**a) Advertência** sempre que forem constatadas infrações leves.

**b) Multa** por atraso imotivado na execução do objeto do contrato, nos prazos abaixo definidos:

- d) 0,20% (vinte décimos por cento) do valor do contrato, por dia de atraso no prazo contratual, ou nos prazos parciais das Ordens de fornecimento, limitadas a 20% do valor da fatura;
- e) 0,20% (vinte décimos por cento) do valor do contrato, por dia de atraso no prazo estabelecido e notificado por escrito pela Fiscalização para o cumprimento de determinações, na primeira vez, limitadas a 20% do valor da fatura;
- f) 0,40% (quarenta décimos por cento) do valor deste contrato, por dia de atraso no prazo estabelecido e notificado por escrito pela Fiscalização para o cumprimento de determinações, nas reincidências, limitadas a 20% do valor da fatura.

**b.1)** A multa dobrará a cada caso de reincidência, não podendo ultrapassar a 30% do valor atualizado do contrato, sem prejuízos da cobrança de perdas e danos que venham a ser causados ao interesse público e da possibilidade da rescisão contratual;

**c) Suspensão** com prazo máximo de 02 (dois) anos, conforme definidos abaixo:

- b) de até 03 (três) meses quando incidir 02 (duas) vezes em atraso, por mais de 15 (quinze) dias;
- b) de até 02 (dois) anos quando praticar ato ilícito visando frustrar os objetivos do contrato, no âmbito da Administração Pública Municipal.

**d) Suspensão** de até 02 (dois) anos e **multa** sobre o valor do contrato, a depender do prejuízo causado à Administração Pública Municipal, quando:



- a) não atender às especificações técnicas e os quantitativos estabelecidos no contrato: multa de 10% a 20%;
- b) paralisar a execução do objeto do contrato, sem justa causa e prévia comunicação à Administração: multa de 10% a 20%;
- c) executar o objeto do contrato em desacordo com o termo de referência, que apresente insegurança no desenvolvimento das atividades ou que comprometa a segurança das pessoas: multa de 10% a 20%;

**e) Declaração de inidoneidade** para licitar e contratar com a Administração Pública quando o licitante incorrer por duas vezes nas suspensões elencadas nos subitens c) e d).

**III** - A suspensão temporária do fornecedor cujo contrato com a Administração Pública esteja em vigor, impedirá o mesmo de participar de outras licitações e contratações no âmbito do Município até o cumprimento da penalidade que lhe foi imposta.

**IV** - Declaração de inidoneidade para licitar ou contratar com a Administração Pública Municipal, enquanto perdurarem os motivos determinantes da punição ou até que seja promovida a reabilitação perante a

própria autoridade que aplicou a penalidade, que será concedida sempre que o contratado ressarcir a Administração pelos prejuízos resultantes e após decorrido o prazo da penalidade aplicada.

**V** - As multas aplicadas deverão ser pagas espontaneamente no prazo máximo de 05 (cinco) dias ou serão deduzidas do valor correspondente ao valor da execução, após prévio processo administrativo, garantida a ampla defesa e o contraditório ou, ainda, cobradas judicialmente, a critério do departamento administrativo/jurídico do Município.

**VI** - Caso o valor da multa seja superior ao valor da garantia prestada, o contratado responderá pela sua diferença, a qual será descontada dos pagamentos eventualmente devidos pela Administração, ou, ainda, cobrada judicialmente.

**VII** - A multa poderá ser aplicada cumulativamente com as demais penalidades, a depender do grau da infração cometida pelo contratado e dos prejuízos causados à Administração Pública Municipal, não impedindo que o Município rescinda unilateralmente o contrato.

**VIII** - As sanções previstas neste capítulo são de competência exclusiva do Município, permitida a delegação para a sanção prevista no subitem a) do inciso II, facultada a defesa do interessado no respectivo processo, no prazo de 05 (cinco) dias da abertura de vistas.

**IX** - Os danos e prejuízos serão ressarcidos à contratante no prazo máximo de 48 (quarenta e oito) horas, após prévio processo administrativo, garantida a ampla defesa e o contraditório, contado da notificação administrativa à Contratada, sob pena de multa.

#### **CLÁUSULA DÉCIMA** **DO RECEBIMENTO DOS SERVIÇOS**

O objeto deste Contrato será recebido, em caráter provisório, desde que executado com fiel observância deste Instrumento, lavrando-se o respectivo "Termo de Recebimento Provisório".

§ 1º. O "Termo de Recebimento Provisório" será lavrado após a competente vistoria, que deverá ser realizada pelo CONTRATANTE, no prazo de 15 (quinze) dias, contados da data em que a CONTRATADA comunicar, por escrito, a conclusão do objeto deste Contrato, desde que o mesmo tenha sido aprovado, e a respectiva medição final tenha sido igualmente aprovada.

§ 2º. Quando em desacordo com as especificações, ou ainda, em desacordo com as normas técnicas aplicáveis ao objeto deste Contrato será este rejeitado, sendo lavrado "Termo de Impugnação", conforme rejeição decorrente da vistoria que poderá ser parcial, acima mencionada.

§ 3º. Ocorrida a hipótese de que trata o parágrafo anterior, a CONTRATADA deverá corrigir as falhas apontadas no termo acima mencionado, dentro do prazo que lhe for fixado pelo CONTRATANTE, sem que se caracteriza operação contratual, tornando-se sem efeito a comunicação da conclusão.

§ 4º. Verificado o não cumprimento das correções apontadas conforme parágrafo acima, o CONTRATANTE poderá ajuizar a competente ação de perdas e danos, sem prejuízo das penalidades previstas.

§ 5º. O período para observação é de 30 (trinta) dias corridos a partir do Recebimento Provisório, se, na ocasião, outro prazo maior não for determinado para eventuais ensaios ou testes.

§ 6º. Para todos os efeitos derivados deste Contrato, o recebimento definitivo será efetuado após o seu cumprimento integral, a juízo do CONTRATANTE, e, mediante lavratura do competente "Termo de Recebimento Definitivo".



**PREFEITURA MUNICIPAL DE SÃO SEBASTIÃO DO PASSÉ**  
**SECRETARIA MUNICIPAL DA FAZENDA E GESTÃO PÚBLICA**  
**COMISSÃO PERMANENTE CENTRAL DE LICITAÇÃO**

§ 7º. A Inspeção Final, aprovação da totalidade da obra e a conseqüente emissão do Termo de Recebimento Definitivo será efetivada no período de 30 (trinta) dias, a contar do término do prazo de observação previsto no § 5º desta cláusula.

§ 8º. Após a emissão do Termo de Recebimento Definitivo, e não havendo qualquer pendência a solucionar, será emitido o competente Termo de Encerramento das Obrigações Contratuais.

§ 9º. O recebimento provisório ou definitivo não exclui a responsabilidade civil pela solidez e segurança do serviço, nem ético profissional pela perfeita execução do contrato, dentro dos limites estabelecidos em lei.

**CLAUSULA DÉCIMA PRIMEIRA**  
**INCIDÊNCIAS FISCAIS**

Os tributos, impostos, taxas, emolumentos, contribuições fiscais e parafiscais, que sejam devidos em decorrência, direta ou indireta, do presente Contrato, serão de exclusiva responsabilidade da CONTRATADA.

§ 1º. O CONTRATANTE, quando fonte retentora, descontará, nos prazos da lei, dos pagamentos que efetuar, os tributos a que estiver obrigada a CONTRATADA, pela legislação vigente.

§ 2º. Se, durante o prazo de vigência deste Contrato, forem criados tributos novos, ou ocorrerem modificações nas alíquotas atuais, de forma a, comprovadamente, majorar ou diminuir o ônus dos contratantes, serão revistos os respectivos valores, a fim de adequá-los a essas modificações, compensando-se, na primeira oportunidade, quaisquer diferenças resultantes dessas alterações.

**CLÁUSULA DÉCIMA SEGUNDA**  
**DA RESCISÃO**

O CONTRATANTE poderá rescindir, unilateralmente, este Contrato, independente de interpelação judicial ou extrajudicial, sempre que ocorrer:

I - o não cumprimento ou o cumprimento irregular, pela CONTRATADA, de suas obrigações e das demais cláusulas contratuais;

II - a inobservância, por parte da CONTRATADA, das especificações do CONTRATANTE;

III - a subcontratação, cessão, transferência do objeto contratual ou associação da CONTRATADA com terceiros, sem prévia aprovação escrita do CONTRATANTE;

IV - Imperícia, negligência ou imprudência por parte da CONTRATADA, na execução das especificações contratuais;

V - o desatendimento às determinações da fiscalização do CONTRATANTE;

VI - o cometimento reiterado de falhas, na execução deste instrumento, pela CONTRATADA, anotadas em registro próprio pelo representante do CONTRATANTE;

VII - a decretação de falência, insolvência ou concordata da CONTRATADA durante a execução contratual;

VIII - a dissolução da CONTRATADA;

IX - a alteração social ou a modificação, da finalidade ou da estrutura da CONTRATADA que, a juízo do CONTRATANTE, prejudique a execução deste Contrato.

§ 1º. A rescisão contratual poderá ser:

I - Administrativa, por ato unilateral do CONTRATANTE nos casos acima previstos;

II - Judicial, nos termos da legislação em vigor;

III - Amigável, por acordo entre as partes.

§ 2º. Em qualquer caso de rescisão, o CONTRATANTE poderá dar continuidade ao objeto contratual por execução direta ou indireta.

§ 3º. O CONTRATANTE após notificar a CONTRATADA da rescisão contratual, tomará posse imediata das parcelas efetivamente já executadas, decorrentes deste Contrato, bem como de todos os materiais existentes, devendo



**PREFEITURA MUNICIPAL DE SÃO SEBASTIÃO DO PASSÉ**  
**SECRETARIA MUNICIPAL DA FAZENDA E GESTÃO PÚBLICA**  
**COMISSÃO PERMANENTE CENTRAL DE LICITAÇÃO**

---

porém, no prazo máximo de 20 (vinte) dias, contados a partir da notificação, apresentar um relatório completo e avaliação detalhada, historiando as razões da rescisão.

§ 4º. A avaliação, acima citada, deverá ser feita por uma Comissão a ser designada pelo CONTRATANTE, composta de 3 (três) membros, sendo um escolhido entre as pessoas do CONTRATANTE, outro da CONTRATADA, e o terceiro, que a presidirá, entre pessoas alheias.

§ 5º. A Comissão terá um prazo de 20 (vinte) dias, a partir de sua constituição, para apresentação de seu relatório conclusivo, o qual servirá para o acerto de contas entre o CONTRATANTE e a CONTRATADA.

§ 6º. Rescindindo o Contrato, a CONTRATADA terá um prazo de 10 (dez) dias, a contar do acerto de contas, para desmobilizar o canteiro e deixá-lo inteiramente livre e desimpedido.

§ 7º. Constituem também, motivos para rescisão contratual por parte do CONTRATANTE, além dos casos já remunerados, todos os demais elencados nos Artigos 77 e 78 da Lei Federal nº 8.666/93.

§ 8º. Em qualquer caso de rescisão contratual, serão asseguradas à CONTRATADA os direitos de defesa e de recursos previstos no art. 78, parágrafo único, e no art. 109, alínea d, da Lei nº 8.666/93.

**CLÁUSULA DECIMA TERCEIRA**  
**CONDIÇÕES GERAIS**

O presente Contrato ou os direitos e vantagens de qualquer natureza, nele previstos, dele derivados ou a ele vinculados, não poderão, sob nenhum fundamento ou pretexto, ser negociados, dados em garantia ou caucionados, sem prévia autorização escrita do CONTRATANTE.

§ 1º. Serão de propriedade exclusiva do CONTRATANTE, os relatórios, mapas, desenhos, diagramas, planos estatísticos e quaisquer outros documentos elaborados pela CONTRATADA, referente ao objeto executado por ela.

§ 2º. O CONTRATANTE reserva-se o direito de suspender temporariamente a execução deste Contrato, quando necessário à conveniência dos serviços, respeitados os limites legais e os direitos assegurados à contratada.

§ 3º. Integram o presente Contrato, como se dele fizessem parte, o Edital e seus Anexos e a Proposta Comercial da CONTRATADA.

**CLAUSULA DÉCIMA QUARTA**  
**DAS COMUNICAÇÕES**

As comunicações recíprocas somente serão consideradas quando efetuadas por escrito, através de correspondência, ou documento de transmissão mencionando-se o número e o assunto relativos a este Contrato, devendo ser protocoladas, datadas e endereçadas conforme o destinatário.

**CLAUSULA DÉCIMA QUINTA**  
**DO FORO**

As partes signatárias deste Contrato elegem o Foro da Comarca de SÃO SEBASTIÃO DO PASSÉ, Estado da Bahia, com renúncia expressa a qualquer outro, por mais privilegiado que seja.

E por estarem justas e contratadas, assinam o presente Contrato, em 2 (duas) vias de igual teor e único efeito, na presença das testemunhas abaixo.

São Sebastião do Passé, XX de XXXX de 2020.

---

**CONTRATANTE**

---

**TESTEMUNHA**

---

**CONTRATADA**

---

**TESTEMUNHA**



PREFEITURA MUNICIPAL DE SÃO SEBASTIÃO DO PASSÉ  
SECRETARIA MUNICIPAL DA FAZENDA E GESTÃO PÚBLICA  
COMISSÃO PERMANENTE CENTRAL DE LICITAÇÃO

---

ANEXO IX

TOMADA DE PREÇO N° 003/2020

(usar papel timbrado da empresa)

**DECLARAÇÃO DE NÃO PARENTESCO**

(nome da empresa) \_\_\_\_\_, inscrita no CNPJ sob o n° \_\_\_\_\_, por intermédio de seu representante legal o (a) Sr (a) \_\_\_\_\_, portador (a) da Carteira de Identidade n° \_\_\_\_\_ e do CPF n° \_\_\_\_\_, DECLARA que:

- 1) Não possui proprietário, sócios ou funcionários que sejam servidores ou agentes políticos do órgão ou entidade contratante ou responsável pela licitação;
- 2) Não possui proprietário ou sócio que seja cônjuge, companheiro ou parente em linha reta, colateral ou por afinidade, até o terceiro grau, e por afinidade, até o segundo grau, de agente político do órgão ou entidade contratante ou responsável pela licitação.

\_\_\_\_\_, \_\_\_\_ de \_\_\_\_\_ de \_\_\_\_\_.

**ASSINATURA E CARIMBO CNPJ**

ANEXO X

MAPA DE LOCALIZAÇÃO/ IMAGENS ILUSTRATIVAS

MAPA DE LOCALIZAÇÃO: DISTÂNCIA – 1.300m

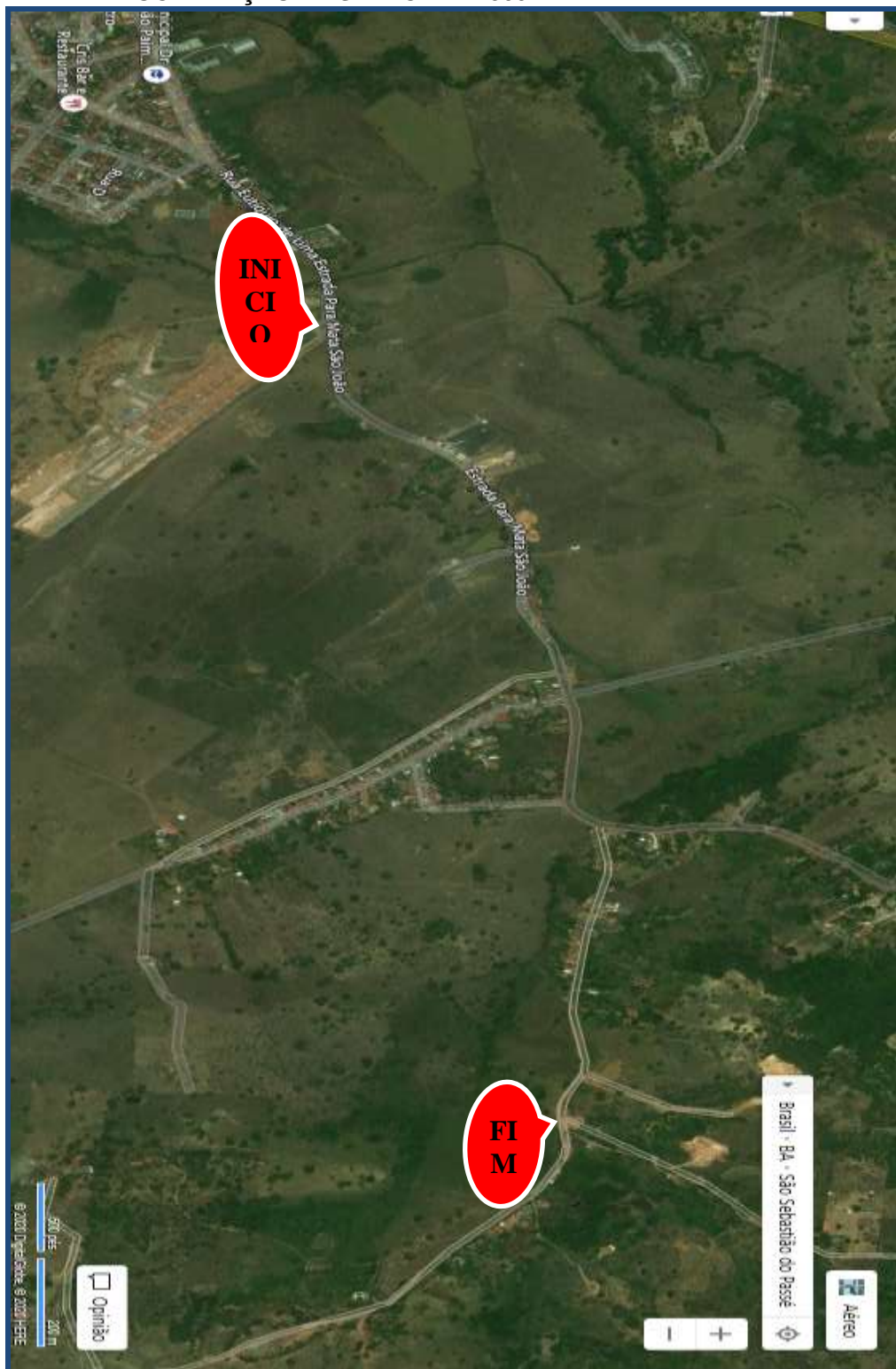

**RELATÓRIO FOTOGRÁFICO:**



